RAPORT O STANIE GMINY PRZEMĘT ZA 2022 ROK

Gmina Przemęt
ul. Jagiellońska 8,
64-234 Przemęt

Szanowna Rado,
Szanowni Mieszkańcy

Już po raz kolejny prezentuję Państwu raport o stanie gminy.
Niniejszy raport to źródło wiedzy o zmianach, jakie udało nam się dokonać na przestrzeni 2022 roku.
Raport obejmuje podsumowanie działalności wójta w roku poprzednim, w szczególności realizację polityk, programów i strategii oraz uchwał rady gminy.

Rok 2022 to rok niezwykle intensywny dla rozwoju gminy. Inwestowaliśmy niezmiennie w gminne placówki oświatowe i prospołeczne działania, które poprawiły jakość życia mieszkańców gminy.

Bez wątpienia był to rok ambitny i proinwestycyjny, ale także czas, kiedy było trzeba zmierzyć się z potęgą wielkich i światowych kryzysów oraz konsekwencjami wojny na Ukrainie.

Zachęcam Państwa do zapoznania się ze szczegółami.

Janusz Frąckowiak

Janusz Frąckowiak
Wójt Gminy Przemęt

Telefon
65 615 69 66

e-mail
urzad@przemet.pl

Adress
ul. Jagiellońska 8,
64-234 Przemęt

Spis treści

INFORMACJE OGÓLNE 2
FINANSE 12
INWESTYCJE 27
GOSPODARKA MIESZKANIOWA I KOMUNALNA 55
PRZEMĘCKIE PRZEDSIĘBIORSTWO KOMUNALNE SP. Z O.O. 59
SPÓŁDZIELNIA SOCJALNA „KONWALIA” 64
OCHRONA ŚRODOWISKA 65
ZAGOSPODAROWANIE PRZESTRZENNE 69
ORGANIZACJE POZARZĄDOWE 72
INFORMACJA O REALIZACJI POLITYK, STRATEGII I PROGRAMÓW 74
WSPÓŁPRACA SAMORZĄDOWA 78
OCHRONA ZDROWIA 79
POMOC SPOŁECZNA 82
OCHOTNICZE STRAŻE POŻARNE 87
OŚWIATA 95
SPORT 102
KULTURA 108
NAGRODY I WYRÓŻNIENIA 136
DZIAŁANIA ZLECONE 138

INFORMACJE OGÓLNE

1. CHARAKTERYSTYKA GMINY PRZEMĘT

Gmina Przemęt położona jest w zachodnio-południowej części Wielkopolski i stanowi jedną z trzech gmin tworzących powiat wolsztyński. Zajmuje obszar 225 km^2, który zamieszkuje ponad 14 000 osób.
Gminę tworzy 25 sołectw, obejmujących 27 wsi. Do największych miejscowości gminy, obok Przemętu zalicza się: Mochy, Kaszczor i Bucz.
Przemęt to gmina rolnicza łącząca tradycję z nowoczesnością. Zdecydowana większość ziem na terenie gminy wykorzystywana jest w celach rolniczych. Poza tym największym kapitałem gminy są spore obszary leśne oraz duża liczba jezior, których jest tu aż 14. To właśnie te elementy zdecydowały o rozwoju turystyki i agroturystyki na tym terenie. Nie bez znaczenia pozostaje fakt, iż prawie połowa obszaru gminy leży na terenie Przemęckiego Parku Krajobrazowego.
Gmina Przemęt nazywana jest Krainą Kwitnącej Konwalii, a to za sprawą znajdującej się tu Wyspy Konwaliowej, na której rosną unikalne w skali całego świata konwalie o delikatnym różowym żyłkowaniu i różowych nasadach pręcików. Ten niespotykany nigdzie indziej ewenement przyrodniczy sprawił, iż to właśnie konwalia stała się symbolem tego terenu i znalazła swoje miejsce w logo gminy.

2. ORGANY GMINY

RADA GMINY PRZEMĘT

Rada Gminy Przemęt jest organem stanowiącym i kontrolnym gminy. Liczy ona 15 radnych, a skład osobowy przedstawia się następująco:

Przewodniczący Rady Gminy Przemęt:

- Elżbieta Wita

Wiceprzewodniczący Rady Gminy Przemęt:

- Jan Rademacher
- Hanna Dobijata

Radni Rady Gminy Przemęt:

- Jerzy Dominiak
- Bernadeta Golińska
- Gracjan Kicinski
- Justyna Klecha
- Piotr Kokornaczyk
- Joanna Koziołek
- Tomasz Maciejewski
- Monika Maćkowiak
- Stefan Napierała
- Szymon Wojciechowski
- Łukasz Wojciechowski
- Ireneusz Wolniczak

Przy Radzie Gminy Przemęt działają następujące komisje:

- Komisja Oświaty, Kultury, Sportu i Spraw Społecznych;
- Komisja Rozwoju Gospodarczego i Budżetu;
- Komisja Rolnictwa, Monitorowania Środowiska i Porządku Publicznego;
- Komisja Rewizyjna;
- Komisja Skarg, Wniosków i Petycji.

Rada Gminy podejmuje uchwały, które na bieżąco są publikowane w Biuletynie Informacji Publicznej Gminy Przemęt. W 2022 roku podjęto 119 uchwał.

Treść wszystkich aktów prawa miejscowego znajduje się pod linkiem: Akty prawne | Biuletyn Informacji Publicznej Gminy Przemęt (przemet.com)

Skargi i wnioski

Każdy obywatel ma prawo do złożenia skargi i wniosku do Rady Gminy. Przedmiotem skargi może być w szczególności zaniedbanie lub nienależyte wykonywanie zadań przez właściwe organy albo przez ich pracowników, naruszenie praworządności lub interesów skarżących, a także przewlekłe lub biurokratyczne załatwianie spraw.

Przedmiotem wniosku mogą być w szczególności sprawy ulepszenia organizacji, wzmocnienia praworządności, usprawnienia pracy i zapobiegania nadużyciom, ochrony własności lub lepszego zaspokajania potrzeb ludności.

W 2022 roku do Rady Gminy Przemęt wpłynęło 6 skarg i 2 wnioski.

Petycje

Petycja to prośba lub żądanie sformułowane pod adresem organu władzy publicznej**.** Petycja może dotyczyć między innymi zmiany przepisów prawa, podjęcia rozstrzygnięcia lub innego działania w sprawie dotyczącej podmiotu wnoszącego petycję, życia zbiorowego lub wartości wymagających szczególnej ochrony w imię dobra wspólnego.

W 2022 roku do Rady Gminy Przemęt wpłynęło 6 petycji.

WÓJT GMINY PRZEMĘT

Wójt Gminy Przemęt jest organem wykonawczym gminy, który m.in. realizuje podjęte przez Radę Gminy Przemęt uchwały. Od dnia 21 listopada 2018 roku funkcję Wójta Gminy Przemęt pełni Pan Janusz Frąckowiak wybrany w wyborach bezpośrednich, które odbyły się 21 października 2018 roku.

Działalność wykonawcza wójta gminy

W formie zarządzenia, Wójt określa sprawy dotyczące organizacji i funkcjonowania urzędu oraz gminnych jednostek organizacyjnych, a także inne sprawy z zakresu tzw. kierownictwa wewnętrznego. Forma ta wynika z uprawnień wójta jako kierownika urzędu wykonującego uprawnienia zwierzchnika służbowego w stosunku do pracowników urzędu oraz kierowników gminnych jednostek organizacyjnych.

Ponadto w formie zarządzenia, Wójt jako organ gminy określa sprawy dotyczące realizacji zadań gminy. Zarządzenia te jednak nie mają charakteru przepisów prawa miejscowego. Jednakże w przypadkach niecierpiących zwłoki przepisy prawa miejscowego mogą zostać wydane w formie zarządzenia.

ILOŚĆ WYDANYCH ZARZĄDZEŃ	
RODZAJ ZARZĄDZENIA	**2022 ROK**
(OR.120) Kierownika Jednostki	68
(OR.0050) Organu Gminy	130

Wszystkie podjęte zarządzenia są publikowane w Biuletynie Informacji Publicznej Gminy Przemęt pod linkami:

- Zarządzenia Organu Gminy

-Zarządzenia Kierownika Jednostki

3. URZĄD GMINY

Regulamin Organizacyjny Urzędu Gminy Przemęt nadany przez Wójta w drodze zarządzenia ustala organizację i zasady funkcjonowania Urzędu. Regulamin jest najważniejszym dokumentem stanowiącym o organizacji urzędu. W miarę potrzeby Regulamin Organizacyjny jest dostosowywany i uaktualniany.

Urząd Gminy wykonuje zadania mające na celu realizację spoczywających na gminie zadań własnych, zadań wykonywanych na podstawie porozumienia z organami administracji rządowej (zadań zleconych), a także zadań publicznych powierzonych Gminie w drodze zawartych porozumień.

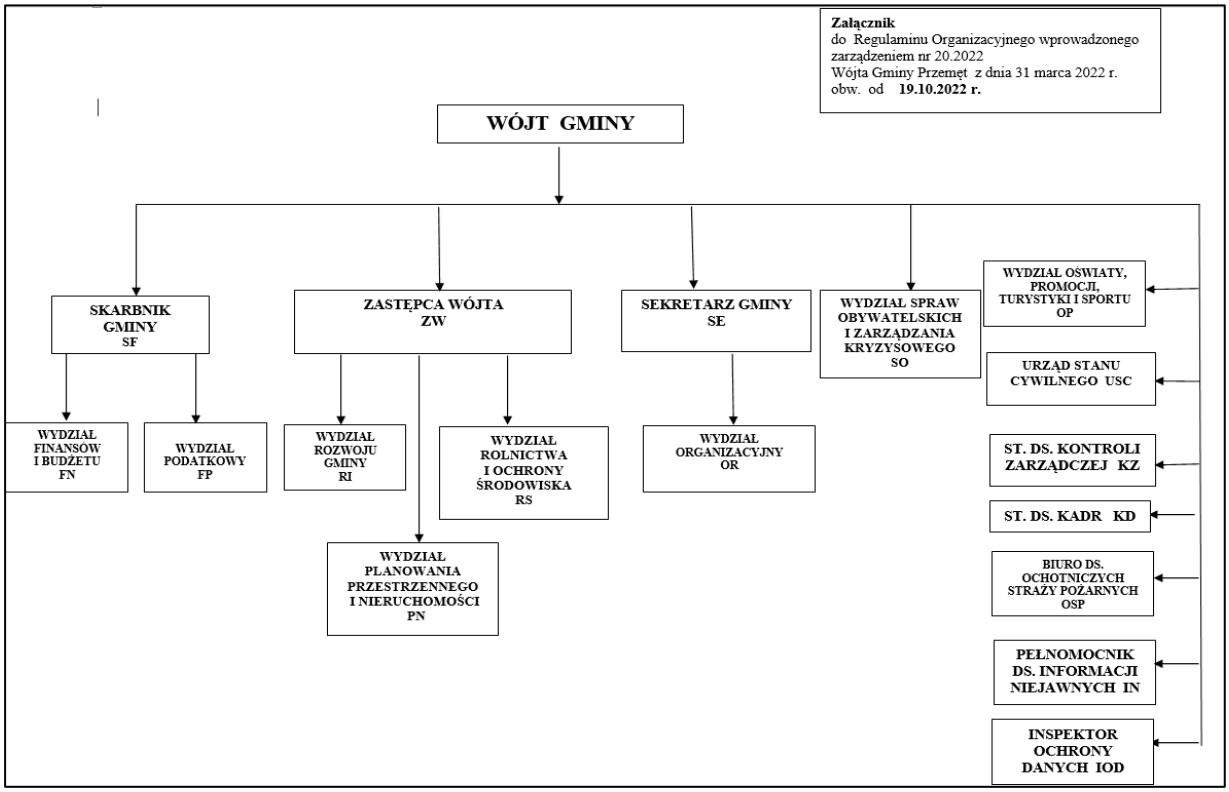

Schemat organizacyjny Urzędu Gminy Przemęt

Stan zatrudnienia w Urzędzie Gminy Przemęt na koniec roku wynosił 51 osób z podziałem na poniższe stanowiska pracy:

RODZAJ STANOWISKA	LICZBA OSÓB	LICZBA ETATÓW
Wójt Gminy Przemęt	1	1
Zastępca Wójta Gminy Przemęt	1	1
Skarbnik Gminy Przemęt	1	1
Kierownik Wydziału	5	5
Zastępca Kierownika Wydziału	2	2
Główny Księgowy Urzędu	1	1
Główny Specjalista	3	2,75
Inspektor	16	16
Podinspektor	8	8
Referent	3	3

Młodszy referent	4	4
Stanowiska pomocnicze i obsługi	6	5,75
RAZEM	**51**	**50,5**

Decyzje administracyjne

W 2022 roku w Urzędzie Gminy Przemęt wydano 9 407 decyzji administracyjnych. Szczegółowe zestawienie wydanych decyzji z podziałem na wydziały przedstawia załącznik nr 1 do raportu.

Informacja publiczna

Każda informacja o sprawach publicznych stanowi informację publiczną w rozumieniu ustawy i podlega udostępnieniu na zasadach i w trybie określonym w ustawie z dnia 6 września 2001 r. o dostępie do informacji publicznej.

W 2022 roku do Wójta Gminy Przemęt wpłynęło 81 wniosków o udostępnienie informacji publicznej.

Skargi i wnioski

Każdy obywatel ma prawo do złożenia skargi i wniosku do Wójta Gminy Przemęt.
W 2022 roku do Wójta Gminy Przemęt wpłynęła 1 skarga i 1 wniosek.

Petycje

Petycja to prośba lub żądanie sformułowane pod adresem organu władzy publicznej. Petycja może dotyczyć między innymi zmiany przepisów prawa, podjęcia rozstrzygnięcia lub innego działania w sprawie dotyczącej podmiotu wnoszącego petycję, życia zbiorowego lub wartości wymagających szczególnej ochrony w imię dobra wspólnego.
W 2022 roku do Wójta Gminy Przemęt wpłynęły 4 petycje.

4. JEDNOSTKI POMOCNICZE GMINY

W gminie funkcjonuje 25 jednostek pomocniczych, obejmujących 27 miejscowości.

LP.	SOŁECTWO	SOŁTYS
1.	Barchlin	Jerzy Klecha
2.	Biskupice	Sylwia Józefczak
3.	Błotnica	Marlena Samol
4.	Borek	Magdalena Michałowska
5.	Bucz	Bartosz Frydryszak
6.	Górsko	Andrzej Wojciechowski
7.	Kaszczor	Beata Binkowska
8.	Kluczewo	Jolanta Skoracka
9.	Mochy	Bogusław Tomiak
10.	Nowa Wieś	Mariusz Michalewicz
11.	Olejnica	Stanisław Firlej
12.	Osłonin	Jadwiga Nowak
13.	Perkowo	Szymon Wojciechowski
14.	Popowo Stare	Jan Haremza
15.	Poświętno	Tomasz Szwarc
16.	Przemęt	Jacek Piotrowski
17.	Radomierz	Mirosław Bernacki
18.	Sączkowo	Czesław Siuda
19.	Siekowo	Daniel Gajska
20.	Siekówko	Tadeusz Ligma
21.	Sokołowice	Kazimierz Cichoszewski
22.	Solec	Arkadiusz Kaczmarek
23.	Solec Nowy	Longina Bednarczyk
24.	Starkowo	Adam Czapczyński
25.	Wieleń	Monika Maćkowiak

5. MIESZKAŃCY GMINY PRZEMĘT

DEMOGRAFIA

Liczba mieszkańców Gminy Przemęt wg miejscowości (stan na dzień 31.12.2022 r.):

LP.	MIEJSCOWOŚĆ	OGÓŁEM	KOBIETY	MĘŻCZYŹNI
1.	Barchlin	427	217	210
2.	Biskupice	186	92	94
3.	Błotnica	629	311	318
4.	Borek	106	54	52
5.	Bucz	1030	524	506
6.	Bucz Nowy	123	57	66
7.	Dębina	9	3	6
8.	Górsko	256	122	134
9.	Kaszczor	1 150	594	556
10.	Kluczewo	618	292	326
11.	Mochy	1 695	838	857
12.	Nowa Wieś	803	414	389
13.	Olejnica	58	26	32
14.	Osłonin	379	182	197
15.	Perkowo	548	282	266
16.	Popowo Stare	411	203	208
17.	Poświętno	208	109	99
18.	Przemęt	1 650	829	821
19.	Radomierz	662	334	328
20.	Sączkowo	368	197	171
21.	Siekowo	481	234	247
22.	Siekówko	410	211	199
23.	Sokołowice	66	34	32
24.	Solec	695	358	337
25.	Solec Nowy	293	142	151
26.	Starkowo	491	238	253
27.	Wieleń	303	160	143
RAZEM		**14 055**	**7 057**	**6 998**

W stosunku do 2021 roku w 2022 roku liczba mieszkanek i mieszkańców wzrosła o 9 osób.

W 2022 roku zameldowano w gminie 155 nowonarodzonych dzieci, w tym 67 dziewczynek i 88 chłopców. Zmarło 133 mieszkańców, w tym 59 kobiet i 74 mężczyzn.

Ruch meldunkowy w 2022 roku:

ZAMELDOWANIA NA POBYT STAŁY	WYMELDOWANIA Z POBYTU STAŁEGO	ZAMELDOWANIA NA POBYT CZASOWY	WYMELDOWANIA Z POBYTU CZASOWEGO
110	26	307	5

Stopa bezrobocia na terenie naszego powiatu na koniec 2022 roku wynosiła 1,8 %.

Budżet obywatelski

W 2022 roku w Gminie Przemęt nie funkcjonował budżet obywatelski.

6. DZIAŁALNOŚĆ GOSPODARCZA

Od 1 stycznia 2012 roku funkcjonuje CEIDG tj. centralna ewidencja i informacja o działalności gospodarczej, która jest jawna.

Poniżej znajduje się zestawienie podmiotów gospodarczych wpisanych do CEIDG, które mają główne miejsce wykonywania działalności gospodarczej na terenie Gminy Przemęt wg miejscowości na dzień 31 grudnia 2022 roku.

LP.	MIEJSCOWOŚĆ	ILOŚĆ ZAREJESTROWANYCH PODMIOTÓW GOSPODARCZYCH NA DZIEŃ 31.12.2021 ROK	ILOŚĆ ZAREJESTROWANYCH PODMIOTÓW GOSPODARCZYCH NA DZIEŃ 31.12.2022 ROK	TENDECJA WZROSTU/ SPADKU WPISÓW W STOSUNKU DO 2021 ROKU
1.	Barchlin	26	26	0
2.	Biskupice	12	14	wzrost o 2
3.	Błotnica	42	46	wzrost o 4
4.	Borek	8	8	0
5.	Bucz	89	87	spadek o 2
6.	Bucz Nowy	7	5	spadek o 2
7.	Dębina	0	0	0
8.	Górsko	19	20	wzrost o 1
9.	Kaszczor	86	86	0
10.	Kluczewo	34	31	spadek o 3
11.	Mochy	151	154	wzrost o 3
12.	Nowa Wieś	67	65	spadek o 2
13.	Olejnica	5	5	0

14.	Osłonin	27	31	wzrost o 4
15.	Perkowo	29	29	0
16.	Popowo Stare	19	20	wzrost o 1
17.	Poświętno	11	11	0
18.	Przemęt	143	149	wzrost o 6
19.	Radomierz	37	38	wzrost o 1
20.	Sączkowo	21	21	0
21.	Siekowo	20	22	wzrost o 2
22.	Siekówko	21	20	spadek o 1
23.	Sokołowice	3	2	spadek o 1
24.	Solec	49	51	wzrost o 2
25.	Solec Nowy	14	13	spadek o 1
26.	Starkowo	26	26	0
27.	Wieleń	28	26	spadek o 2
RAZEM:		**994**	**1006**	**WZROST O 12**

FINANSE

1. WYKONANIE BUDŻETU

Budżet Gminy Przemęt w roku 2022 realizowany był w oparciu o uchwałę Rady Gminy Przemęt Nr 340/2021 z dnia 28.12.2021 r.

Budżet gminy na 2022 rok zakładał:

- dochody w kwocie 70.625.549,00 zł;

- wydatki w kwocie 72.295.297,00 zł;

-przychody w kwocie 4.300.000,00 zł;

- rozchody w kwocie 2.630.352,00 zł.

W trakcie roku dokonywano zmian w zakresie planów dochodów i wydatków, przychodów i rozchodów. Plan na 31.12.2022 r. przedstawiał się następująco:

- plan dochodów kwota 96.179.878,98 zł;

- plan wydatków kwota 105.517.373,42 zł;

- plan przychodów kwota 11.617.494,44 zł;

- plan rozchodów kwota 2.280.000,00 zł.

Realizacja dochodów w 2022 roku w kwocie 95.192.043,92 zł stanowiła 98,97 % wykonania planu, natomiast realizacja wydatków w kwocie 95.750.725,10 zł stanowiła 90,74 % wykonania planu wydatków.

Dochody w roku 2022 kształtowały się w następujący sposób:

Dochody podatkowe oraz z tytułu innych opłat:

LP.	WYSZCZEGÓLNIENIE	PLAN	WYKONANIE	REALIZACJA PLANU W %
1.	Udziały we wpływach z podatku dochodowego od osób prawnych	10.743.533,57 zł	10.743.533,57 zł	100 %

2.	Udziały we wpływach z podatku dochodowego od osób fizycznych	131.524,00 zł	131.309,39 zł	99,84 %
3.	Podatek od nieruchomości – osoby fizyczne	4.281.805,00 zł	4.393.323,81 zł	102,60 %
4.	Podatek od nieruchomości – osoby prawne	2.974.742,00 zł	3.219.306,31 zł	108,22 %
5.	Podatek rolny – osoby fizyczne	777.620,00 zł	809.713,31 zł	104,13 %
6.	Podatek rolny – osoby prawne	67.522,00 zł	66.018,00 zł	97,77 %
7.	Podatek leśny – osoby fizyczne	32.305,00 zł	32.856,70 zł	101,71 %
8.	Podatek leśny – osoby prawne	169.120,00 zł	169.757,00 zł	100,38 %
9.	Podatek od środków transportowych – osoby fizyczne	555.000,00 zł	551.881,65 zł	99,44 %
10.	Podatek od środków transportowych – osoby prawne	201.000,00 zł	201.874,66 zł	100,44 %
11.	Podatek dochodowy od osób fizycznych opłacany w formie karty podatkowej	13.000,00 zł	15.375,60 zł	118,27 %
12.	Wpływy z podatku od spadków i darowizn – osoby fizyczne	140.000,00 zł	161.795,88 zł	115,57 %
13.	Wpływy z opłaty miejscowej – osoby fizyczne	20.700,00 zł	26.838,00 zł	129,65 %
14.	Podatek od czynności cywilnoprawnych – osoby fizyczne	800.000,00 zł	853.807,97 zł	106,73 %
15.	Podatek od czynności cywilnoprawnych – osoby prawne	12.000,00 zł	12.700,00 zł	105,83 %
16.	Wpływy z opłaty skarbowej	54.000,00 zł	56.129,00 zł	103,94 %
17.	Wpływy z opłaty eksploatacyjnej	220.000,00 zł	220.918,20 zł	100,42 %

18.	Wpływy z części opłaty za zezwolenie na sprzedaż napojów alkoholowych - obrót hurtowy	160.413,00 zł	160.412,72 zł	100 %
19.	Wpływy z opłat za zezwolenie na sprzedaż napojów alkoholowych	359.492,00 zł	359.492,01 zł	100 %
20.	Wpływy z opłat za użytkowanie wieczyste	35.000,00 zł	34.852,14 zł	99,58 %
21.	Wpływy z innych lokalnych opłat	77.600,00 zł	135.598,98 zł	174,74 %
22.	Pozostałe dochody bieżące	5.559.025,00 zł	5.553.528,82 zł	99,91 %
RAZEM		**27.385.401,57 zł**	**27.911.023,12 zł**	**101,92** %

Subwencja ogólna:

WYSZCZEGÓLNIENIE	PLAN	WYKONANIE	REALIZACJA PLANU W %
Subwencja oświatowa	18.562.221,00 zł	18.562.221,00 zł	100 %
Część wyrównawcza subwencji ogólnej	8.422.537,00 zł	8.422.537,00 zł	100 %
Część równoważąca subwencji ogólnej	388.971,00 zł	388.971,00 zł	100 %
RAZEM:	**27.373.729,00 zł**	**27.373.729,00 zł**	**100 %**

Dochody z dotacji i środki przeznaczone na cele bieżące:

WYSZCZEGÓLNIENIE	PLAN	WYKONANIE	REALIZACJA PLANU W %
Dotacje i środki przeznaczone na cele bieżące, w tym:	**34.515.701,38 zł**	**33.002.146,73 zł**	**95,62 %**
środki pozyskane na realizację projektów-ze środków krajowych	346.794,00 zł	337.569,72 zł	97,34 %
dotacje celowe w ramach programów finansowanych ze środków europejskich	785.144,90 zł	643.419,51 zł	81,94 %

Dochody majątkowe:

WYSZCZEGÓLNIENIE	PLAN	WYKONANIE	REALIZACJA PLANU W %
Dochody majątkowe, w tym:	**6.905.047,03 zł**	**6.905.145,07 zł**	**100 %**
dotacje celowe w ramach programów finansowanych ze środków europejskich	145.201,00 zł	145.201,00 zł	100 %
dotacje celowe w ramach programów finansowanych ze środków krajowych	6.359.846,03 zł	6.359.846,03 zł	100 %
dochody ze sprzedaży	400.000,00 zł	400.098,04 zł	100,02 %

Wydatki budżetu w 2022 roku kształtowały się w następujący sposób:

WYSZCZEGÓLNIENIE	PLAN	WYKONANIE	REALIZACJA PLANU W %
Wydatki majątkowe	19.259.057,11 zł	15.410.378,52 zł	80,02 %
Wydatki bieżące, w tym:	86.258.316,31 zł	80.340.346,58 zł	93,14 %
- wynagrodzenia i pochodne	27.208.378,37 zł	26.707.910,05 zł	98,16 %

- zakup materiałów i wyposażenia, pomocy dydaktycznych	5.391.809,54 zł	4.077.204,23 zł	75,62 %
-zakupy energii	1.273.486,00 zł	1.087.958,97 zł	85,43 %
- zakupy usług, usług remontowych	8.171.442,46 zł	6.772.313,94 zł	82,87 %

Przychody i rozchody w 2022 roku:

WYSZCZEGÓLNIENIE	PLAN	WYKONANIE
Przychody	11.617.494,44 zł	17.132.035,99 zł
Rozchody	2.280.000,00 zł	2.280.000,00 zł

Zadłużenie gminy na koniec 2022 roku wyniosło **7.611.000,00 zł** i zmniejszyło się w stosunku do roku poprzedniego o kwotę **630.252,08 zł.**

Gmina nie posiadała na koniec roku żadnych zobowiązań wymagalnych, ani poręczeń i gwarancji. Kredyty i pożyczki spłacane były zgodnie z podjętymi umowami.

2. WIELOLETNIA PROGNOZA FINANSOWA GMINY NA LATA 2022-2027

Na dzień 1 stycznia 2022 roku założono, że w roku 2022 i latach następnych zostanie zachowana zasada wynikająca z art. 242 ustawy z dnia 27 sierpnia 2009 r. o finansach publicznych, czyli planowane dochody bieżące, będą wyższe od planowanych wydatków bieżących. Relacja pomiędzy dopuszczalnym wskaźnikiem spłaty zobowiązań, a wskaźnikiem planowanym, co wynika z art. 243 ustawy z dnia 27 sierpnia 2009 r. o finansach publicznych dla 2022 roku wyniosła 9,19 %, dla roku 2023 wynosi 4,92 %, dla roku 2024 wynosi 2,57 %, dla roku 2025 wynosi 3,91 %, dla roku 2026 wynosi 7,50 %, dla roku 2027 wynosi 6,04 %. Wskaźnikami wykonania celu było osiągnięcie w poszczególnych latach zakładanych wielkości budżetowych i nieprzekroczenie relacji wynikających z art. 242 i 243 ustawy z dnia 27 sierpnia 2009 r. o finansach publicznych.

Wskaźniki te zostały osiągnięte, gdyż po wprowadzeniu wielkości wykonanych budżetu za 2022 rok, nadwyżka dochodów bieżących do wydatków bieżących wyniosła w roku 2022 blisko 8 mln zł. Natomiast relacja wskaźników z art. 243 uofp dla roku 2022 wyniosła 17,37 %, dla roku 2023 wynosi 15,84 %, dla roku 2024 wynosi 13,70 %, dla roku 2025 wynosi 11,27 %, dla roku 2026 wynosi 8,25 %, dla roku 2027 wynosi 7,11 %. Wielkości wykonane za 2022 rok zostały wprowadzone do Wieloletniej Prognozy Finansowej Uchwałą Nr 471/2023 Rady Gminy Przemęt w dniu 28.02.2023 r.

Przedsięwzięcia wieloletnie ujęte w Wieloletniej Prognozie Finansowej w zakresie wydatków majątkowych i bieżących przypadających do realizacji w roku 2022, na plan w wysokości 6.734.160,72 zł zostały wykonane w wysokości 4.585.991,22 zł.

3. FUNDUSZ SOŁECKI

Fundusz sołecki - środki wyodrębnione na podstawie ustawy o funduszu sołeckim z budżetu gminy na realizację przedsięwzięć należących do zadań własnych gminy, służących poprawie warunków życia jej mieszkańców oraz zgodnych z obowiązującą strategią rozwoju gminy. Przeznaczenie środków odbywa się na podstawie decyzji mieszkańców podjętych w trakcie zebrania wiejskiego.

W dniu 28 marca 2014 roku Rada Gminy Przemęt podjęła Uchwałę Nr XLVI/306/14 w sprawie wyrażenia zgody na wyodrębnienie w budżecie gminy Przemęt środków

stanowiących fundusz sołecki. Powyższa uchwała obowiązuje do dnia podjęcia uchwały o nie wyrażeniu zgody.

W Gminie Przemęt funduszem sołeckim objętych jest 25 miejscowości.

W 2022 roku w ramach funduszu sołeckiego zrealizowano wydatki na łączną kwotę **877 342,37 zł.**

Zrealizowano następujące przedsięwzięcia:

MIEJSCOWOŚĆ	PRZEDSIĘWZIĘCIE	PLAN	WYKONANIE	REALIZACJA PLANU W %
Barchlin	Organizacja imprez kulturalno-sportowych dla mieszkańców Barchlina	2 454,00 zł	2 453,93 zł	
	Rozbudowa oświetlenia ulicznego w miejscowości Barchlin	8 000,00 zł	8 000,00 zł	
	Zagospodarowanie terenu przy sali wiejskiej w miejscowości Barchlin - budowa altan ogrodowych	22 000,00 zł	22 000,00 zł	
Razem:		**32 454,00 zł**	**32 453,93 zł**	**99,99 %**
Borek	Czyszczenie i pielęgnacja podłogi w świetlicy wiejskiej	2 500,00 zł	2 500,00 zł	
	Zakup krzeseł do sali wiejskiej w miejscowości Borek	3 000,00 zł	2 868,00 zł	
	Utrzymanie gminnych dróg w miejscowości Borek	3 000,00 zł	3 000,00 zł	
	Organizacja imprez kulturalno-sportowych dla mieszkańców wsi Borek	1 305,00 zł	1 305,00 zł	
	Zakup materiałów na remont tarasu przy sali wiejskiej w miejscowości Borek	6 500,00 zł	6 500,00 zł	
Razem:		**16 305,00 zł**	**16 173,00 zł**	**99,19 %**
Biskupice	Wykonanie sufitu podwieszanego na sali wiejskiej w miejscowości Biskupice	15 000,00 zł	15 000,00 zł	

	Prace elektryczne w sali wiejskiej w miejscowości Biskupice	4 890,00 zł	4 800,00 zł	
	Organizacja imprez kulturalno-sportowych dla mieszkańców wsi Biskupice	1 000,00 zł	1 000,00 zł	
Razem:		**20 890,00 zł**	**20 800,00 zł**	**99,57 %**
Błotnica	Zagospodarowanie terenu przy budynku Dom Dziennego Pobytu i Żłobka w miejscowości Błotnica – etap II	42 000,00 zł	42 000,00 zł	
	Organizacja imprezy kulturalno-sportowej dla mieszkańców Błotnicy	2 332,00 zł	2 332,00 zł	
Razem:		**44 332,00 zł**	**44 332,00 zł**	**100 %**
Bucz	Sporządzenie dokumentacji projektowej na budowę odcinka drogi gminnej ulicy Akacjowej w miejscowości Bucz	15 990,00 zł	15 990,00 zł	
	Utwardzenie pobocza gminnego przy kościele w miejscowości Bucz	27 104,00 zł	27 102,78 zł	
	Utrzymanie zieleni i czystości na gminnym terenie w miejscowości Bucz	4 000,00 zł	4 000,00 zł	
	Organizacja imprez kulturalno-sportowych dla mieszkańców Bucza	5 000,00 zł	5 000,00 zł	
Razem:		**52 094,00 zł**	**52 092,78 zł**	**99,99 %**
Górsko	Rozbudowa oświetlenia ulicznego w miejscowości Górsko	22 119,00 zł	22 119,00 zł	
	Organizacja imprez kulturalno-sportowych dla mieszkańców Górska	2 000,00 zł	2 000,00 zł	
Razem:		**24 119,00 zł**	**24 119,00 zł**	**100 %**
	Wykonanie dokumentacji budowlanej doświetlenia przejścia dla pieszych	7 995,00 zł	7 995,00 zł	

Kaszczor	na ulicy Pod Lipami w m. Kaszczor			
	Budowa boiska wielofunkcyjnego na terenie Zespołu Szkoły Podstawowej i Przedszkola Samorządowego z Oddziałem Integracyjnym w Kaszczorze	10 000,00 zł	10 000,00 zł	
	Zagospodarowanie placu przy ul. Zachodniej na plac zabaw i miejsce rekreacji w m. Kaszczor	34 099,00 zł	34 098,38 zł	
Razem:		**52 094,00 zł**	**52 093,38 zł**	**99,99 %**
Kluczewo	Zakup opału do ogrzewania sali wiejskiej w Kluczewie	3 000,00 zł	2 993,25 zł	
	Utrzymanie zieleni i czystości na gminnym terenie w miejscowości Kluczewo	2 500,00 zł	2 500,00 zł	
	Organizacja imprez kulturalno-sportowych dla mieszkańców Kluczewa	6 000,00 zł	6 000,00 zł	
	Dostawa i montaż znaków aktywnych na przejściu dla pieszych w miejscowości Kluczewo	10 000,00 zł	10 000,00 zł	
	Utwardzenie drogi gminnej w miejscowości Kluczewo	22 051,00 zł	22 000,00 zł	
Razem:		**43 551,00 zł**	**43 493,25 zł**	**99,87 %**
Mochy	Zorganizowanie wypoczynku zimowego i letniego dla dzieci sołectwa Mochy	5 000,00 zł	5 000,00 zł	
	Organizacja pikniku ekologicznego dla mieszkańców Moch	1 000,00 zł	1 000,00 zł	
	Organizacja imprez kulturalno-sportowych dla mieszkańców Moch	8 000,00 zł	8 000,00 zł	
	Utrzymanie gminnych terenów zielonych w sołectwie Mochy	5 000,00 zł	4 996,00 zł	

	Bieżąca konserwacja rowu przydrożnego w miejscowości Mochy	7 000,00 zł	7 000,00 zł	
	Budowa drogi gminnej w miejscowości Mochy	26 094,00 zł	26 094,00 zł	
Razem:		**52 094,00 zł**	**52 090,00 zł**	**99,99 %**
Nowa Wieś	Zorganizowanie wypoczynku dla dzieci i młodzieży z miejscowości Nowa Wieś	3 000,00 zł	2 995,00 zł	
	Organizacja imprez kulturalno-sportowych dla mieszkańców Nowej Wsi	9 000,00 zł	8 983,00 zł	
	Utrzymanie gminnych terenów zielonych w miejscowości Nowa Wieś	7 000,00 zł	7 000,00 zł	
	Remont pomieszczenia siłowni w sali wiejskiej w miejscowości Nowa Wieś	15 000,00 zł	14 998,00 zł	
	Malowanie pomieszczenia świetlicy w sali wiejskiej w miejscowości Nowa Wieś	10 000,00 zł	9 350,00 zł	
	Położenie płytek na tarasie przy sali wiejskiej w miejscowości Nowa Wieś	8 094,00 zł	8 094,00 zł	
Razem:		**52 094,00 zł**	**51 420,00 zł**	**98,71 %**
Olejnica	Budowa oświetlenia drogowego w Olejnicy	13 544,00 zł	13 543,99 zł	
Razem:		**13 544,00 zł**	**13 543,99 zł**	**100 %**
Osłonin	Sporządzenie dokumentacji budowlanej na budowę drogi ul. Topolowej w miejscowości Osłonin	25 281,00 zł	25 280,89 zł	
	Zakup tłucznia do utwardzenia drogi gminnej w miejscowości Osłonin	4 000,00 zł	4 000,00 zł	
	Utwardzenie tłuczniem drogi gminnej w miejscowości Osłonin	2 340,00 zł	2 340,00 zł	
Razem:		**31 621,00 zł**	**31 620,89 zł**	**99,99 %**
Perkowo	Wykonanie schodów z podjazdem dla osób	5 000,00 zł	5 000,00 zł	

	niepełnosprawnych przy sali wiejskiej w miejscowości Perkowo			
	Wymiana schodów do budynku remizy OSP w Perkowie	4 000,00 zł	4 000,00 zł	
	Prace remontowe w budynku sali wiejskiej w miejscowości Perkowo	3 506,00 zł	3 506,00 zł	
	Wymiana pokrycia dachowego na budynku Szkoły Podstawowej w Perkowie	23 500,00 zł	23 500,00 zł	
	Wymiana bramy do budynku remizy OSP w Perkowie	2 700,00 zł	2 700,00 zł	
Razem:		**38 706,00 zł**	**38 706,00 zł**	**100 %**
Popowo Stare	Utwardzenie drogi w miejscowości Popowo Stare	32 402,00 zł	32 402,00 zł	
Razem:		**32 402,00 zł**	**32 402,00 zł**	**100 %**
Poświętno	Malowanie pomieszczeń sali wiejskiej w miejscowości Poświętno	15 000,00 zł	15 000,00 zł	
	Zakup opału do ogrzewania sali wiejskiej w Poświętnie	1 619,00 zł	1 598,00 zł	
	Organizacja imprez kulturalno-sportowych dla mieszkańców Poświętna	5 000,00 zł	5 000,00 zł	
Razem:		**21 619,00 zł**	**21 598,00 zł**	**99,90 %**
Przemęt	Budowa odcinka drogi gminnej ul. Jeziornej w miejscowości Przemęt	45 094,00 zł	45 094,00 zł	
	Utrzymanie gminnych terenów zielonych w miejscowości Przemęt	3 000,00 zł	3 000,00 zł	
	Organizacja imprez kulturalno-sportowych dla mieszkańców Przemętu	4 000,00 zł	4 000,00 zł	
Razem:		**52 094,00 zł**	**52 094,00 zł**	**100 %**

Radomierz	Utrzymanie czystości i zieleni na terenach gminnych w miejscowości Radomierz	7 000,00 zł	7 000,00 zł	
	Organizacja imprez kulturalno-sportowych dla mieszkańców Radomierza	3 000,00 zł	3 000,00 zł	
	Montaż klimatyzacji w małej salce na sali wiejskiej w miejscowości Radomierz	21 000,00 zł	20 996,10 zł	
	Prace remontowe w małej salce sali wiejskiej miejscowości Radomierz	1 500,00 zł	1 500,00 zł	
	Zakup zadaszenia nad drzwi wejściowe do sali wiejskiej w miejscowości Radomierz	500,00 zł	499,00 zł	
	Budowa linii kablowej nn 0,4 kV oświetlenia ulicznego w miejscowości Radomierz	11 905,00 zł	11 905,00 zł	
Razem:		**44 905,00 zł**	**44 900,10 zł**	**99,99 %**
Sączkowo	Organizacja imprez kulturalno-sportowych dla mieszkańców sołectwa Sączkowo	4 000,00 zł	4 000,00 zł	
	Zakup oleju napędowego do nagrzewnicy ogrzewającej salę wiejską w Sączkowie w okresie zimowym	700,00 zł	700,00 zł	
	Utrzymanie wiejskich terenów zielonych - zakup etyliny i oleju do kosiarki i wykaszarki	700,00 zł	699,02 zł	
	Konserwacja podłogi w sali wiejskiej w miejscowości Sączkowo	1 600,00 zł	1 600,00 zł	
	Remont posadzki w remizie strażackiej w Sączkowie	4 000,00 zł	4 000,00 zł	
	Wymiana drzwi wejściowych bocznych do sali wiejskiej w Sączkowie wraz z remontem progu wejściowego	8 000,00 zł	7 999,99 zł	

	Budowa drogi gminnej z odwodnieniem powierzchniowym w miejscowości Sączkowo	11 110,00 zł	11 110,00 zł	
Razem:		**30 110,00 zł**	**30 109,01 zł**	**99,99 %**
Siekowo	Organizacja imprez kulturalno-sportowych dla mieszkańców miejscowości Siekowo	4 250,00 zł	4 250,00 zł	
	Zakup opału do ogrzania sali wiejskiej w miejscowości Siekowo	3 750,00 zł	3 750,00 zł	
	Prace remontowe w budynku sali wiejskiej w miejscowości Siekowo	27 945,00 zł	27 944,89 zł	
Razem:		**35 945,00 zł**	**35 944,89 zł**	**99,99 %**
Siekówko	Prace remontowe budynku sali wiejskiej w miejscowości Siekówko	23 684,00 zł	23 655,00 zł	
	Zakup wyposażenia do sali wiejskiej w miejscowości Siekówko	4 250,00 zł	4 250,00 zł	
	Organizacja imprez kulturalno-sportowych dla mieszkańców Siekówka	2 000,00 zł	2 000,00 zł	
	Zagospodarowanie terenu przy placu zabaw w miejscowości Siekówko	2 000,00 zł	2 000,00 zł	
Razem:		**31 934,00 zł**	**31 905,00 zł**	**99,91 %**
Sokołowice	Wyposażenie kuchni w sali wiejskiej w miejscowości Sokołowice	12 961,00 zł	12 960,00 zł	
	Utrzymanie wiejskich terenów zielonych - zakup paliwa do kosiarki	1 000,00 zł	985,00 zł	
Razem:		**13 961,00 zł**	**13 945,00 zł**	**99,89 %**
Solec	Zagospodarowanie terenu gminnego w miejscowości Solec	20 000,00 zł	20 000,00 zł	

	Zakup wyposażenia do sali wiejskiej w miejscowości Solec	20 859,00 zł	20 859,00 zł	
	Zakup wyposażenia – opryskiwacza spalinowego dla OSP Solec	4 000,00 zł	4 000,00 zł	
	Organizacja imprez kulturalno-sportowych dla mieszkańców miejscowości Solec	2 750,00 zł	2 750,00 zł	
	Utrzymanie zieleni i czystości na gminnym terenie zielonym w miejscowości Solec	485,00 zł	485,00 zł	
	Zakup materiałów do zagospodarowania gminnych terenów zielonych w miejscowości Solec	2 000,00 zł	2 000,00 zł	
	Zakup materiałów do utrzymania boiska sportowego w miejscowości Solec	2 000,00 zł	2 000,00 zł	
Razem:		**52 094,00 zł**	**52 094,00 zł**	**100 %**
Solec Nowy	Wykonanie klimatyzacji na sali wiejskiej w Solcu Nowym	19 400,00 zł	19 400,00 zł	
	Utrzymanie czystości i zieleni na gminnym terenie w Solcu Nowym	2 787,00 zł	2 787,00 zł	
	Organizacja wypoczynku zimowego i letniego dla dzieci i młodzieży oraz imprezy kulturalno-sportowej dla mieszkańców Solca Nowego	3 600,00 zł	3 331,71 zł	
Razem:		**25 787,00 zł**	**25 518,71 zł**	**98,96 %**
Starkowo	Zakup oleju opałowego na salę wiejską w miejscowości Starkowo	4 000,00 zł	3 999,30 zł	
	Zakup materiałów do utrzymania boiska sportowego wraz	5 500,00 zł	5 500,00 zł	

	z infrastrukturą w miejscowości Starkowo			
	Wykonanie dokumentacji projektowej na budowę drogi ulicy Starkowskiej w miejscowości Starkowo	20 000,00 zł	20 000,00 zł	
	Zakup wyposażenia -piły dla OSP Starkowo	3 500,00 zł	3 500,00 zł	
	Zakup wyposażenia do sali wiejskiej w miejscowości Starkowo	3 987,00 zł	3 987,00 zł	
Razem:		**36 987,00 zł**	**36 986,30 zł**	**99,99 %**
Wieleń	Rozbudowa oświetlenia ulicznego w miejscowości Wieleń	19 933,00 zł	19 933,00 zł	
	Zakup materiałów do utrzymania dróg gminnych w miejscowości Wieleń	3 000,00 zł	2 974,14 zł	
	Utrzymanie zieleni i czystości na gminnym terenie w miejscowości Wieleń	2 000,00 zł	2 000,00 zł	
	Organizacja imprez kulturalno-sportowych dla mieszkańców Wielenia	2 000,00 zł	2 000,00 zł	
Razem:		**26 933,00 zł**	**26 907,14 zł**	**99,90 %**
PODSUMOWANIE FUNDUSZU SOŁECKIEGO W GMINIE PRZEMĘT W ROKU 2022		**878 669,00 zł**	**877 342,37 zł**	**99,85 %**

INWESTYCJE

Tabela - Ważniejsze inwestycje zrealizowane w 2022 roku oraz źródło finansowania:

LP.	NAZWA INWESTYCJI	FINANSOWANIE		ZAKRES PROJEKTÓW	ZDJĘCIA
1.	Budowa sieci kanalizacji sanitarnej dla miejscowości Solec Nowy oraz budowa sieci kanalizacji sanitarnej z miejscowości Solec Nowy do miejscowości Nowa Wieś	**ŹRÓDŁO FINANSOWANIA**	Program Rządowy Fundusz Polski Ład: Program Inwestycji Strategicznych	W ramach projektu wykonano: budowę sieci kanalizacji sanitarnej dla miejscowości Solec Nowy – rury PCV dł. około 2750 mb kanalizacji grawitacyjnej, montaż studni betonowych 38 szt. studni rozprężnej PE 2 szt., montaż studni kanalizacyjnych PCV 68 szt., montaż pompowni P1 i P2, odtworzenie nawierzchni na 5.764 m², budowę sieci kanalizacji tłocznej z Solca Nowego do Nowej Wsi o dł. około 2.841 mb oraz kanalizacji grawitacyjnej o dł. około 36 mb, odtworzenie nawierzchni na 3.669 m².	Link do artykułu: https://przemet.pl/2023,01,techniczny-odbior-nowego-odcinka-kanalizacji-sanitarnej/
		WARTOŚĆ PROJEKTU CAŁKOWITA (ZŁ)	4 423 890,12 zł		
		WARTOŚĆ DOFINANSOWANIA (ZŁ)	3 982 788,00 zł		
		DOFINANSOWANIE (%)	90,029 %		
		WKŁAD WŁASNY	441 102,12 zł		

2.	- Utwardzenie ul. Spokojnej i Źródlanej w m. Solec (szczegóły pkt. 2.1.); - Budowa ul. Kluczewskiej i Topolowej w m. Przemęt (szczegóły pkt. 2.2.); - Budowa drogi od m. Biskupice do m. Sokołowice i remont drogi w m. Biskupice (szczegóły pkt. 2.3.)	**ŹRÓDŁO FINANSOWANIA**	Program Rządowy Fundusz Polski Ład: Program Inwestycji Strategicznych	-	
		WARTOŚĆ PROJEKTU CAŁKOWITA (ZŁ)	6 134 365,24 zł		
		WARTOŚĆ DOFINANSOWANIA (ZŁ)	5 122 037,00 zł		
		% DOFINANSOWANIA	83,50 %		
		WKŁAD WŁASNY	1 012 328,24 zł		

2.1.	Utwardzenie ul. Spokojnej i Źródlanej w m. Solec	**ŹRÓDŁO FINANSOWANIA**	Program Rządowy Fundusz Polski Ład: Program Inwestycji Strategicznych	W ramach projektu wykonano: - utwardzenie ulicy Spokojnej i Źródlanej wraz ze zjazdami i odwodnieniem powierzchniowym w m. Solec, - budowa drogi z kostki betonowej na podbudowie dróg długości łącznie 0,637 km, - wykonanie nawierzchni drogi + ściek i zjazdów z kostki betonowej o grubości 8 cm na podbudowie oraz na podbudowie obu dróg powierzchnia 3 413,50 m², - wybudowano odwodnienie liniowe polimer-beton D-400 na ławie betonowej o szerokości 20 cm dł. 271,80 mb i odwodnienie liniowe polimer-beton D-400 na ławie betonowej o szerokości 30 cm i dł. 70,00 mb, - wybudowano kanalizację deszczową PCV Ø 200 dł. 11,80mb, PCV Ø315 dł. 47 mb.	 Link do artykułu: https://przemet.pl/2023,02,wizytacja-inwestycji-drogowej/
		WARTOŚĆ PROJEKTU CAŁKOWITA (ZŁ)	1 376 546,37 zł		
		WARTOŚĆ DOFINANSOWANIA (ZŁ)	1 182 132,89 zł		
		% DOFINANSOWANIA	85,88 %		
		WKŁAD WŁASNY	194 413,48 zł		

2.2.	Budowa ulicy Kluczewskiej i ulicy Topolowej wraz ze zjazdami i odwodnieniem powierzchniowym w m. Przemęt	**ŹRÓDŁO FINANSOWANIA**	Program Rządowy Fundusz Polski Ład: Program Inwestycji Strategicznych	W ramach projektu wykonano: - budowa ul. Kluczewskiej i ul. Topolowej wraz z dojazdami łącznie, - budowa drogi o długości łącznie 0,926 km, - wykonanie nawierzchni drogi + ściek i zjazdów z kostki betonowej o grubości 8 cm na podbudowie oraz drogi z kostki ażurowej na podbudowie obu dróg powierzchnia 5 251,00 m².	 Link do artykułu: https://przemet.pl/2023,01,samochody-mieszkancow-sokolowic-nie-beda-juz-tonac-w-blocie-na-final-tej-inwestycji-czekano-kilkadziesiat-lat/
		WARTOŚĆ PROJEKTU CAŁKOWITA (ZŁ)	1 439 820,45 zł		
		WARTOŚĆ DOFINANSOWANIA (ZŁ)	1 228 105,18 zł		
		% DOFINANSOWANIA	85,30 %		
		WKŁAD WŁASNY	211 715,27 zł		

2.3.	Budowa drogi gminnej od m. Biskupice do m. Sokołowice wraz ze zjazdami i odwodnieniem powierzchniowym oraz remont drogi w m. Biskupice	**ŹRÓDŁO FINANSOWANIA**	Program Rządowy Fundusz Polski Ład: Program Inwestycji Strategicznych	W ramach projektu wykonano: - remont nawierzchni drogi nr 572526P w m. Biskupice, - remont drogi 0,340 km, (długość drogi), - budowa drogi gminnej nr 572526P i nr 572527P od m. Biskupice do m. Sokołowice, - budowa drogi - 1,763 km, (długość drogi), - położenie masy bitumicznej na powierzchni 9 004,00 m^2.	 Link do artykułu: https://przemet.pl/2023,01,samochody-mieszkancow-sokolowic-nie-beda-juz-tonac-w-blocie-na-final-tej-inwestycji-czekano-kilkadziesiat-lat/
		WARTOŚĆ PROJEKTU CAŁKOWITA (ZŁ)	3 317 998,42 zł		
		WARTOŚĆ DOFINANSOWANIA (ZŁ)	2 711 798,93 zł		
		% DOFINANSOWANIA	81,73 %		
		WKŁAD WŁASNY	606 199,49 zł		

3.	Zagospodarowanie terenu przy budynku Dom Dziennego Pobytu i Żłobka w miejscowości Błotnica – etap II	**ŹRÓDŁO FINANSOWANIA**	środki Europejskiego Funduszu Rolnego na rzecz Rozwoju Obszarów Wiejskich w ramach Programu Rozwoju Obszarów Wiejskich na lata 2014-2020	W ramach projektu wykonano: - nową altanę, - palenisko, - boisko do siatkówki plażowej, - wyposażono plac zabaw ogólnodostępny, - drogę dojazdową do terenu	
		WARTOŚĆ PROJEKTU CAŁKOWITA (ZŁ)	319 041,46 zł		
		WARTOŚĆ DOFINANSOWANIA (ZŁ)	145 201,00 zł		
		% DOFINANSOWANIA	45,51 %		
		WKŁAD WŁASNY	173 840,46 zł		

	c.d. pkt. 3. Zagospodarowanie terenu przy budynku Dom Dziennego Pobytu i Żłobka w miejscowości Błotnica – etap II			W ramach projektu wykonano: - nową altanę, - palenisko, - boisko do siatkówki plażowej, - wyposażono plac zabaw ogólnodostępny, - drogę dojazdową do terenu	 Link do artykułu: https://przemet.pl/2022,07,w-blotnicy-powstala-nowa-strefa-rekreacyjna/

4.	Budowa boiska wielofunkcyjnego na terenie Zespołu Szkoły Podstawowej i Przedszkola Samorządowego z Oddziałem Integracyjnym w Kaszczorze	**ŹRÓDŁO FINANSOWANIA**	Funduszu Rozwoju Kultury Fizycznej na zadanie inwestycyjne w ramach Programu SPORTOWA POLSKA – EDYCJA 2021	W ramach zadania wykonano: boisko wielofunkcyjne o wymiarach 20 x 44 m o nawierzchni z poliuretanu wraz z ogrodzeniem/piłko chwytami, drenażem oświetleniem i zagospodarowaniem terenu.	Link do artykułu: https://przemet.pl/2022,11,zakonczono-budowe-boiska-wielofunkcyjnego-w-kaszczorze/
		WARTOŚĆ PROJEKTU CAŁKOWITA (ZŁ)	867 242,74 zł		
		WARTOŚĆ DOFINANSOWANIA (ZŁ)	404 738,00 zł		
		% DOFINANSOWANIA	46,67%		
		WKŁAD WŁASNY	462 504,74 zł		

5.	Budowa ulicy Akacjowej w miejscowości Kaszczor wraz ze zjazdami i odwodnieniem powierzchniowym	**ŹRÓDŁO FINANSOWANIA**	Rządowy Funduszu Rozwoju Dróg	W ramach zadania wykonano budowę drogi o nawierzchnię z kostki brukowej o długości 0,383 km	Link do artykułu: https://przemet.pl/2022,11,marzenia-sie-spelniaja-nowe-boisko-przy-szkole-w-kaszczorze/
		WARTOŚĆ PROJEKTU CAŁKOWITA (ZŁ)	566 898,39 zł		
		WARTOŚĆ DOFINANSOWANIA (ZŁ)	340 139,03 zł		
		% DOFINANSOWANIA	60 %		
		WKŁAD WŁASNY	226 759,36 zł		

6.	Budowa odcinka drogi gminnej ul. Jeziornej w miejscowości Przemęt	**ŹRÓDŁO FINANSOWANIA**	środki własne – budżet Gminy Przemęt (w tym fundusz sołecki)	W ramach zadania wykonano: Budowa drogi o długości 180 mb, nawierzchnię z kostki brukowej na podbudowie o powierzchni 582m².	Link do artykułu: https://przemet.pl/2022,07,budowa-odcinka-drogi-gminnej-ul-jeziornej-w-przemecie-dobiegla-konca/
		WARTOŚĆ PROJEKTU CAŁKOWITA (ZŁ)	248 999,97 zł		
		WARTOŚĆ DOFINANSOWANIA (ZŁ)	45 094,00 zł Fundusz sołecki		
		WKŁAD WŁASNY	248 999,97 zł		

7.	Wymiana pokrycia dachowego na budynku Szkoły Podstawowej w Perkowie	**ŹRÓDŁO FINANSOWANIA**	*środki własne – budżet Gminy Przemęt (w tym fundusz sołecki)*	W ramach zadania wykonano: - wykonanie pokrycia dachowego z dachówki karpiówki, - wymiana deskowania dachu, - ocieplenie połaci dachowej wełną mineralną, - wymiana obróbek blacharskich i orynnowania, - przemurowanie kominów, - wymiana instalacji odgromowej.	 Link do artykułu: https://przemet.pl/2022,08,szkola-w-perkowie-doczekala-sie-nowego-pokrycia-dachowego/
		WARTOŚĆ PROJEKTU CAŁKOWITA (ZŁ)	318 570,00 zł		
		WARTOŚĆ DOFINANSOWANIA (ZŁ)	23 500,00 zł Fundusz sołecki		
		WKŁAD WŁASNY	318 570,00 zł		

8.	Poprawa warunków funkcjonowania Gminnego Centrum Kultury i Biblioteki w Przemęcie poprzez modernizację sali widowiskowej	**ŹRÓDŁO FINANSOWANIA**	środki budżetu Województwa Wielkopolskiego w ramach programu „Kulisy kultury”	W ramach zadania wykonano: - montaż instalacji systemu nagłośnienia wraz z wyposażeniem, - montaż instalacji systemu oświetlenia scenicznego, - montaż systemu wysłon teatralnych, - montaż systemu kratownic, - dostawa elementów mobilnych systemu oświetlenia i nagłośnienia.	 Link do artykułu: https://przemet.pl/2022,12,zakonczono-realizacje-zadania-pn-poprawa-warunkow-funkcjonowania-gminnego-centrum-kultury-i-biblioteki-w-przemecie-poprzez-modernizacje-sali-widowiskowej/
		WARTOŚĆ PROJEKTU CAŁKOWITA (ZŁ)	248 999,97 zł		
		WARTOŚĆ DOFINANSOWANIA (ZŁ)	100 000,00 zł		
		% DOFINANSOWANIA	40,16 %		
		WKŁAD WŁASNY	148 999,97 zł		

9.	Budowa drogi wewnętrznej – ulicy Morenowej w m. Mochy	**ŹRÓDŁO FINANSOWANIA**	środki z budżetu Województwa Wielkopolskiego w ramach dofinansowania budowy (przebudowy) dróg dojazdowych do gruntów rolnych o szer. 4 m	W ramach projektu wykonano: drogę o długości 380,00 mb, wykonanie nawierzchni drogi i zjazdów z kostki betonowej o grubości 8 cm na podbudowie o powierzchni 1756,00 m², budowa nawierzchni z płyt ażurowych 146,00 m² (ściek) na podbudowie.	Link do artykułu: https://przemet.pl/2022,11,zakonczono-budowe-ulicy-morenowej-w-mochach/
		WARTOŚĆ PROJEKTU CAŁKOWITA (ZŁ)	526 293,02 zł		
		WARTOŚĆ DOFINANSOWANIA (ZŁ)	132 775,00 zł		
		% DOFINANSOWANIA	25,22%		
		WKŁAD WŁASNY	393 518,02 zł		

10.	Budowa drogi wewnętrznej w miejscowości Siekówko	**ŹRÓDŁO FINANSOWANIA**	środki z budżetu Województwa Wielkopolskiego w ramach dofinansowania budowy (przebudowy) dróg dojazdowych do gruntów rolnych o szer. 4 m	W ramach projektu wykonano: drogę o długości 170 mb z kostki betonowej na podbudowie o powierzchni 773,00 m², budowa nawierzchni z płyt ażurowych 68,00m² (ściek).	Link do artykułu: https://przemet.pl/2022,11,zakonczono-budowe-wewnetrznej-drogi-gminnej-w-miejscowosci-siekowko/
		WARTOŚĆ PROJEKTU CAŁKOWITA (ZŁ)	229 663,83 zł		
		WARTOŚĆ DOFINANSOWANIA (ZŁ)	37 575,00 zł		
		% DOFINANSOWANIA	16,36%		
		WKŁAD WŁASNY	192 088,83 zł		

11.	Budowa ulicy Piaskowej i Końcowej (droga gminna wewnętrzna) w m. Nowa Wieś	**ŹRÓDŁO FINANSOWANIA**	środki z budżetu Województwa Wielkopolskiego w ramach dofinansowania budowy (przebudowy) dróg dojazdowych do gruntów rolnych o szer. 4 m	W ramach projektu wykonano: drogę o długości 140 mb, z kostki betonowej na podbudowie o powierzchni 560,00 m², oraz płyt ażurowych o powierzchni 58,00m².	Link do artykułu: https://przemet.pl/2022,11,kolejny-odbior-drogi-gminnej-w-miejscowosci-nowa-wies/
		WARTOŚĆ PROJEKTU CAŁKOWITA (ZŁ)	221 688,56 zł		
		WARTOŚĆ DOFINANSOWANIA (ZŁ)	31 500,00 zł		
		% DOFINANSOWANIA	14,2 %		
		WKŁAD WŁASNY	190 188,56 zł		

12.	Budowa ulicy Zakątek (droga gminna wewnętrzna) wraz ze zjazdami i odwodnieniem powierzchniowym w m. Kaszczor	**ŹRÓDŁO FINANSOWANIA**	środki z budżetu Województwa Wielkopolskiego w ramach dofinansowania budowy (przebudowy) dróg dojazdowych do gruntów rolnych o szer. 4 m	W ramach projektu wykonano: drogę długości 64 mb z kostki betonowej na podbudowie o powierzchni 199,00 m², zjazdy z kostki betonowej na podbudowie o powierzchni 8 m².	Link do artykułu: https://przemet.pl/2022,11,zakonczono-budowe-wewnetrznej-drogi-gminnej-w-miejscowosci-kaszczor/
		WARTOŚĆ PROJEKTU CAŁKOWITA (ZŁ)	98 390,04 zł		
		WARTOŚĆ DOFINANSOWANIA (ZŁ)	14 400,00 zł		
		% DOFINANSOWANIA	14,6 %		
		WKŁAD WŁASNY	83 999,04 zł		

13.	Budowa zaplecza sanitarnego (kontenera sanitarnego) przy boisku sportowym w Radomierzu wraz z infrastrukturą towarzyszącą	**ŹRÓDŁO FINANSOWANIA**	środki Samorządu Województwa Wielkopolskiego w ramach 5 edycji Programu „Szatnia na medal”	W ramach zadania wykonano: - dostawę i montaż kontenera wraz z wyposażeniem i instalacjami, - wykonano utwardzenie przy budynku z kostki brukowej.	 Link do artykułu: https://przemet.pl/2022,11,zakonczono-budowe-zaplecza-sanitarnego-kontenera-sanitarnego-przy-boisku-sportowym-w-radomierzu/
		WARTOŚĆ PROJEKTU CAŁKOWITA (ZŁ)	157 809,00 zł		
		WARTOŚĆ DOFINANSOWANIA (ZŁ)	71 700,00 zł		
		% DOFINANSOWANIA	45,43 %		
		WKŁAD WŁASNY	86 109,00 zł		

14.	Budowa drogi gminnej z odwodnieniem powierzchniowym w miejscowości Sączkowo	**ŹRÓDŁO FINANSOWANIA**	środki własne – budżet Gminy Przemęt (w tym fundusz sołecki)	W ramach projektu wykonano: - drogę o dł. 41,40 mb, - nawierzchnie z kostki betonowej na podbudowie-139,00 m² - zjazdów o powierzchni 8,00 m², - ułożenie ścieku o powierzchni 20,5 m².	 Link do artykułu: https://przemet.pl/2022,11,nowa-droga-gminna-w-miejscowosci-saczkowo/
		WARTOŚĆ PROJEKTU CAŁKOWITA (ZŁ)	46 740,00 zł		
		WARTOŚĆ DOFINANSOWANIA (ZŁ)	11 110,00 zł Fundusz sołecki		
		WKŁAD WŁASNY	46 740,00 zł		

15.	Modernizacja remizy w Barchlinie	**ŹRÓDŁO FINANSOWANIA**	środki własne – budżet Gminy Przemęt	W ramach projektu wykonano: - zabudowanie ścian wraz z ociepleniem – ok. 82 m^2, - szpachlowanie i malowanie ścian – ok. 102 m^2, - wylanie posadzki i ułożenie płytek – ok. 26 m^2, - montaż drzwi zewnętrznych i okna z roletą, - montaż zadaszenia nad drzwiami wejściowymi.	 Link do artykułu: https://przemet.pl/2022,06,remont-remizy-strazackiej-w-barchlinie-zakonczony/
		WARTOŚĆ PROJEKTU CAŁKOWITA (ZŁ)	36 530,00 zł		

16.	Zagospodarowanie terenu przy sali wiejskiej w miejscowości Barchlin – budowa altany ogrodowej	**ŹRÓDŁO FINANSOWANIA**	współfinansowany przez Samorząd Województwa Wielkopolskiego w ramach konkursu „Pięknieje wielkopolska wieś”	W ramach zadania wykonano: altanę rekreacyjną drewnianą, jednokondygnacyjną opartą na 16 (belkach) słupach drewnianych na obrysie kwadratu o powierzchni 12,16 m x 12,16 m.	Link do artykułu: https://przemet.pl/2022,11,zakonczono-budowe-altany-ogrodowej-w-miejscowosci-barchlin/
		WARTOŚĆ PROJEKTU CAŁKOWITA (ZŁ)	155 034,00 zł		
		WARTOŚĆ DOFINANSOWANIA (ZŁ)	50 000,00 zł		
		% DOFINANSOWANIA	32,25 %		
		WKŁAD WŁASNY	Wkład własny gminy – 70 000,00 zł Wkład własny mieszkańców (sprzęt i praca mieszkańców 35 034,00 zł)		

17.	Zagospodarowanie terenu gminnego w miejscowości Solec	**ŹRÓDŁO FINANSOWANIA**	współfinansowany przez Samorząd Województwa Wielkopolskiego w ramach konkursu „Pięknieje wielkopolska wieś”	W ramach projektu zakupiono ławostół do gry w szachy i chińczyka oraz 5 szt. ławo stołów – zestawów rekreacyjnych oraz utwardzony został teren przy boisku sportowym pełniący funkcję płyty tanecznej i miejsca przeprowadzenia różnego rodzaju zabaw, konkursów podczas festynów i imprez.	 Link do artykułu: https://przemet.pl/2022,11,zakonczono-realizacje-zadania-pn-zagospodarowanie-terenu-gminnego-w-miejscowosci-solec/
		WARTOŚĆ PROJEKTU CAŁKOWITA (ZŁ)	107 126,50 zł		
		WARTOŚĆ DOFINANSOWANIA (ZŁ)	50 000,00 zł		
		% DOFINANSOWANIA	46,37 %		
		WKŁAD WŁASNY	Wkład własny gminy – 24 353,50 zł Wkład własny mieszkańców (sprzęt i praca mieszkańców) 32 773,00 zł)		

18.	Zagospodarowanie terenu w miejscowości Kluczewo poprzez utworzenie zielonego przystanku	**ŹRÓDŁO FINANSOWANIA**	dofinansowanie z programu „Błękitno-zielone inicjatywy dla Wielkopolski”	Zamontowano „zielona” wiatę przystankową w konstrukcji stalowej o wym. 400x140x250 cm z systemem retencjonowania wody opadowej oraz system rozprowadzania wody opadowej z dachu na 5 segmentach wiaty. Wykonano nasadzenia zieleni wokół zielonego przystanku.	Link do artykułu: https://przemet.pl/2022,11,zakonczono-realizacje-zadania-pn-zagospodarowanie-terenu-w-miejscowosci-kluczewo-poprzez-utworzenie-zielonego-przystanku/
		WARTOŚĆ PROJEKTU CAŁKOWITA (ZŁ)	59 933,00 zł		
		WARTOŚĆ DOFINANSOWANIA (ZŁ)	46 346,00 zł		
		% DOFINANSOWANIA	77,33 %		
		WKŁAD WŁASNY	13 587,00 zł		

19.	Budowa linii kablowej nn 0,4 kV oświetlenia ulicznego w miejscowości Radomierz	**ŹRÓDŁO FINANSOWANIA**	środki własne – budżet Gminy Przemęt (w tym fundusz sołecki)	W ramach zadania wykonano: - linię kablową oświetlenia na długości 129 mb, - montaż fundamentów pod słupy oświetleniowe w ilości 4 szt., - montaż słupów oświetleniowych stalowych ocynkowanych w ilości 4 szt., - montaż opraw oświetleniowych typu Philips LED 60-4S, w ilości 4 szt., - montaż szafy sterowania oświetleniem, w ilości 1 szt., - geodezyjnej inwentaryzacji powykonawczej.
		WARTOŚĆ PROJEKTU CAŁKOWITA (ZŁ)	26 959,14 zł	
		WARTOŚĆ DOFINANSOWANIA (ZŁ)	11 905,00 zł Fundusz sołecki	
20.	Budowa oświetlenia drogowego w Olejnicy	**ŹRÓDŁO FINANSOWANIA**	środki własne – budżet Gminy Przemęt (w tym fundusz sołecki)	W ramach zadania wykonano: - linię kablową na długości 93 mb, - montaż fundamentów pod słupy oświetleniowe w ilości 2 szt., - montaż opraw oświetleniowych LED w ilości 2 szt., - montaż słupów oświetleniowych stalowych ocynkowanych w ilości 2 szt., - geodezyjnej inwentaryzacji powykonawczej.
		WARTOŚĆ PROJEKTU CAŁKOWITA (ZŁ)	13 543,99 zł	
		WARTOŚĆ DOFINANSOWANIA (ZŁ)	13 543,99 zł Fundusz sołecki	

21.	Rozbudowa oświetlenia ulicznego w miejscowości Wieleń	**ŹRÓDŁO FINANSOWANIA**	środki własne – budżet Gminy Przemęt (w tym fundusz sołecki)	W ramach zadania wykonano: a) projekt budowlany wraz z uzyskaniem niezbędnych uzgodnień, opinii umożliwiających realizację zadania, w tym decyzji pozwolenia na budowę, b) realizację robót budowlanych t.j. - wykonano linię kablową typu YAKY 4x25 mm² na długości 180 mb, - montaż fundamentów pod słupy oświetleniowe SO 6 m w ilości 5 szt., - montaż słupów oświetleniowych stalowych ocynkowanych SO6/3/F w ilości 5 szt., - montaż opraw oświetleniowych LED 60-4S w ilości 5 szt., - wykonanie uziemienia, - uporządkowanie terenu, - geodezyjną inwentaryzację powykonawczą.
		WARTOŚĆ PROJEKTU CAŁKOWITA (ZŁ)	34 604,82 zł	
		WARTOŚĆ DOFINANSOWANIA (ZŁ)	19 933,00 zł Fundusz sołecki	
22.	Utwardzenia pobocza gminnego przy kościele w miejscowości Bucz	**ŹRÓDŁO FINANSOWANIA**	środki własne – budżet Gminy Przemęt (w tym fundusz sołecki)	W ramach zadania wykonano: - odtworzenie trasy równinnym – 0,110 km, - wykonanie mechaniczne koryta na głębokość 25 cm na powierzchni 87 m^3 z wywozem urobku poza teren budowy na odległość do 5 km, - wykonanie profilowania i zagęszczenia podłoża pod chodnik, zjazd wzmocnienie podłoża cementem warstwa grub. 12 cm, na powierzchni 168 m^2, - ustawienie opornika betonowego wibroprasowanego 8x30 cm na ławie betonowej 10 mb, - ułożenie kostki brukowej na powierzchni 168 m^2.
		WARTOŚĆ PROJEKTU CAŁKOWITA (ZŁ)	27 102,78 zł	
		WARTOŚĆ DOFINANSOWANIA (ZŁ)	27 102,78 zł Fundusz sołecki	

23.	Montaż klimatyzacji na sali wiejskiej w m. Starkowo	**ŹRÓDŁO FINANSOWANIA**	środki własne – budżet Gminy Przemęt	W ramach zadania wykonano: - montaż czterech klimatyzatorów na sali głównej - Model ASG-24BI/ASGE-24BI o mocy grzewczej 8 KW i chłodniczej 7 KW każdy. Łączna moc chłodnicza i grzewcza to 28 KW. - montaż jednego klimatyzatora na salce małej – Model SIH-12BIK/SOH-12BIK o mocy grzewczej 3,4 KW i chłodniczej 3,2 KW.
		WARTOŚĆ PROJEKTU CAŁKOWITA (ZŁ)	61 112,55 zł	
24.	Montaż klimatyzacji w małej salce na sali wiejskiej w miejscowości Radomierz	**ŹRÓDŁO FINANSOWANIA**	środki własne – budżet Gminy Przemęt (w tym fundusz sołecki)	W ramach zadania wykonano: montaż klimatyzatora kasetonowego o wydajności norm kW 10,5.
		WARTOŚĆ PROJEKTU CAŁKOWITA (ZŁ)	20 996,10 zł	
		WARTOŚĆ DOFINANSOWANIA (ZŁ)	20 996,10 zł Fundusz sołecki	
25.	Wykonanie ogrodzenia przy budynku Dom Dziennego Pobytu i Żłobka w miejscowości Błotnica	**ŹRÓDŁO FINANSOWANIA**	środki własne – budżet Gminy Przemęt	W ramach umowy wykonano: nowe ogrodzenie z paneli metalowych wys. 120 cm i szer. 200 cm na długości ok. 40,3 m.
		WARTOŚĆ PROJEKTU CAŁKOWITA (ZŁ)	47 600,00 zł	

Tabela - Wykonane dokumentacje projektowe w 2022 roku oraz źródło finansowania:

LP.	NAZWA PRZEDSIĘWZIĘCIA	FINANSOWANIE	
1.	Wykonanie pełnobranżowego projektu z dokumentacją kosztorysową na realizację inwestycji drogowej polegającej na rozbudowie drogi powiatowej nr 3821P i 3823P o budowę ścieżek rowerowych	**ŹRÓDŁO FINANSOWANIA**	środki własne – budżet Gminy Przemęt
		WARTOŚĆ PROJEKTU CAŁKOWITA (ZŁ)	211 437,00 zł
2.	Sporządzenie dokumentacji budowlanej na budowę drogi ul. Topolowej w miejscowości Osłonin	**ŹRÓDŁO FINANSOWANIA**	środki własne – budżet Gminy Przemęt (w tym fundusz sołecki)
		WARTOŚĆ PROJEKTU CAŁKOWITA (ZŁ)	25 280,89 zł
		WARTOŚĆ DOFINANSOWANIA (ZŁ)	25 280,89 zł Fundusz sołecki
3.	Sporządzenia dokumentacji projektowej dróg gminnych ul. Spokojnej i ul. Sosnowej w miejscowości Nowa Wieś	**ŹRÓDŁO FINANSOWANIA**	środki własne – budżet Gminy Przemęt
		WARTOŚĆ PROJEKTU CAŁKOWITA (ZŁ)	63 345,00 zł
4.	Sporządzenie dokumentacji projektowej na zadanie pn. Przebudowa budynku kotłowni przy przedszkolu samorządowym w Przemęcie wraz z wymianą pieca c.o. w m. Przemęt	**ŹRÓDŁO FINANSOWANIA**	środki własne – budżet Gminy Przemęt
		WARTOŚĆ PROJEKTU CAŁKOWITA (ZŁ)	12 300,00 zł

5.	Sporządzenie dokumentacji projektowej na budowę odcinka drogi gminnej ulicy Akacjowej w miejscowości Bucz	**ŹRÓDŁO FINANSOWANIA**	środki własne – budżet Gminy Przemęt (w tym fundusz sołecki)
		WARTOŚĆ PROJEKTU CAŁKOWITA (ZŁ)	15 990,00 zł
		WARTOŚĆ DOFINANSOWANIA (ZŁ)	15 990,00 zł Fundusz sołecki
6.	Wykonanie dokumentacji projektowej na budowę drogi ulicy Starkowskiej w miejscowości Starkowo	**ŹRÓDŁO FINANSOWANIA**	środki własne – budżet Gminy Przemęt (w tym fundusz sołecki)
		WARTOŚĆ PROJEKTU CAŁKOWITA (ZŁ)	41 938,78 zł
		WARTOŚĆ DOFINANSOWANIA (ZŁ)	20 000,00 zł Fundusz sołecki
7.	Dokumentacja budowlana utwardzenia ulicy Szkolnej wraz z zagospodarowaniem placu i odwodnieniem przy Szkole Podstawowej w m. Przemęt	**ŹRÓDŁO FINANSOWANIA**	środki własne – budżet Gminy Przemęt
		WARTOŚĆ PROJEKTU CAŁKOWITA (ZŁ)	30 975,29 zł
8.	Przebudowa i zmiana sposobu użytkowania lokalu usługowego na pracownię audiowizualną wraz z podjazdem dla osób niepełnosprawnych w Przemęcie – wykonanie dokumentacji projektowej	**ŹRÓDŁO FINANSOWANIA**	środki własne – budżet Gminy Przemęt
		WARTOŚĆ PROJEKTU CAŁKOWITA (ZŁ)	23 985,00 zł

9.	Wykonanie dokumentacji budowlanej doświetlenia przejścia dla pieszych na ulicy Pod Lipami w m. Kaszczor	**ŹRÓDŁO FINANSOWANIA**	środki własne – budżet Gminy Przemęt (w tym fundusz sołecki)
		WARTOŚĆ PROJEKTU CAŁKOWITA (ZŁ)	7 995,00 zł
		WARTOŚĆ DOFINANSOWANIA (ZŁ)	7 995,00 zł Fundusz sołecki
10.	Budowa pumptracka wraz z obiektami małej architektury wraz z infrastrukturą towarzyszącą w m. Przemęt – wykonanie dokumentacji projektowej	**ŹRÓDŁO FINANSOWANIA**	środki własne – budżet Gminy Przemęt
		WARTOŚĆ PROJEKTU CAŁKOWITA (ZŁ)	23 985,00 zł
11.	Przebudowa, rozbudowa i zmiana sposobu użytkowania lokalu usługowego na siłownię wraz z infrastrukturą towarzyszącą w m. Przemęt – wykonanie dokumentacji projektowej	**ŹRÓDŁO FINANSOWANIA**	środki własne – budżet Gminy Przemęt
		WARTOŚĆ PROJEKTU CAŁKOWITA (ZŁ)	18 450,00 zł

GOSPODARKA MIESZKANIOWA I KOMUNALNA

Mieszkaniowy zasób Gminy Przemęt tworzą lokale mieszkalne znajdujące się w budynkach stanowiących w całości własność Gminy Przemęt. Gmina nie posiada lokali mieszkalnych w budynkach stanowiących współwłasność gminy i innych podmiotów. Warunki do zaspokojenia potrzeb mieszkaniowych członków wspólnoty samorządowej – Gminy Przemęt, określa uchwała nr 384/2022 Rady Gminy Przemęt z dnia 30 maja 2022 roku w sprawie wieloletniego programu gospodarowania mieszkaniowym zasobem Gminy Przemęt w latach 2022 – 2026. Natomiast zasady przyznawania mieszkań reguluje Uchwała Nr 267/2021 Rady Gminy Przemęt z dnia 29 kwietnia 2021 roku w sprawie zasad wynajmowania lokali mieszkalnych wchodzących w skład mieszkaniowego zasobu Gminy Przemęt.

Zestawienie lokali mieszkalnych:

LP.	MIEJSCOWOŚĆ	ILOŚĆ MIESZKAŃ W 2021 ROKU	ILOŚĆ MIESZKAŃ W 2022 ROKU
1.	Barchlin	0	0
2.	Biskupice	0	0
3.	Błotnica	0	0
4.	Borek	0	0
5.	Bucz	3	3
6.	Bucz Nowy	0	0
7.	Dębina	0	0
8.	Górsko	0	0
9.	Kaszczor	0	0
10.	Kluczewo	0	0
11.	Mochy	13	13
12.	Nowa Wieś	0	0
13.	Olejnica	0	0
14.	Osłonin	1	1
15.	Perkowo	1	1
16.	Popowo Stare	2	2
17.	Poświętno	0	0
18.	Przemęt	4	4

19.	Radomierz	0	0
20.	Sączkowo	0	0
21.	Siekowo	2	2
22.	Siekówko	1	1
23.	Sokołowice	0	0
24.	Solec	0	0
25.	Solec Nowy	0	0
26.	Starkowo	0	0
27.	Wieleń	0	0

W okresie dwóch ostatnich lat tj. roku 2021 i 2022 zasób mieszkaniowy Gminy Przemęt nie uległ zmianie.

Łącznie w zasobie gminy znajduje się 27 lokali mieszkalnych, w 13 budynkach o łącznej powierzchni 1943,58 m^2.

Przeciętna powierzchnia użytkowa mieszkania wynosiła 71,98 m^2.

W 2022 roku wykonywane były drobne naprawy pozwalające na utrzymanie lokali mieszkalnych w dobrym stanie technicznym.

Wszystkie mieszkania będące w zasobie gminy posiadają łazienki, WC i wyposażone są w instalację wodno– kanalizacyjną. Większość z nich posiada również instalację centralnego ogrzewania.

Stan techniczny mieszkań przedstawia poniższa tabela:

LP.	ADRES BUDYNKU Z LOKALAMI MIESZKALNYMI	ILOŚĆ MIESZKAŃ	ROK BUDOWY	WYPOSAŻENIE W INSTALACJE TECHNICZNE
1.	Bucz ul. Akacjowa 2	2	1991	elektryczna, wodociągowa, kanalizacyjna i centralnego ogrzewania z kotłowni wspólnej, wc i łazienka w lokalach
2.	Siekowo 3 B	2	II poł. XIX w.	elektryczna, wodociągowa i kanalizacyjna, wc i łazienka w lokalach
3.	Osłonin ul. Parkowa 6	1	1903	elektryczna, wodociągowa, kanalizacyjna i indywidualne centralne ogrzewanie, wc i łazienka w lokalu

4.	Mochy ul. Wolsztyńska 6	5	1970	elektryczna, wodociągowa, kanalizacyjna i centralnego ogrzewania z kotłowni wspólnej, wc i łazienka w lokalach
5.	Siekówko 17	1	przed 1910	elektryczna, wodociągowa i kanalizacyjna, wc i łazienka w lokalu
6.	Popowo Stare ul. Szkolna 17	2	przed 1900	elektryczna, wodociągowa kanalizacyjna, indywidualne centralne ogrzewanie, wc i łazienka w lokalu
7.	Mochy ul. Polna 1	4	1975	elektryczna, wodociągowa, kanalizacyjna, centralne ogrzewanie ze wspólnej kotłowni, wc i łazienka w lokalu
8.	Mochy ul. Polna 3	4	1987	elektryczna, wodociągowa, kanalizacyjna, centralne ogrzewanie ze wspólnej kotłowni, wc i łazienka w lokalach
9.	Przemęt ul. Klasztorna 1	2	1910	elektryczna, wodociągowa, kanalizacyjna, ogrzewanie piecami kaflowymi
10.	Przemęt ul. Szkolna 3	1	1966	elektryczna, wodociągowa kanalizacyjna, indywidualne centralne ogrzewanie, wc i łazienka w lokalu
11.	Przemęt ul. Szkolna 5	1	1966	elektryczna, wodociągowa kanalizacyjna, indywidualne centralne ogrzewanie, wc i łazienka w lokalu
12.	Bucz ul. Kasztanowa 10	1	1974	elektryczna, wodociągowa kanalizacyjna, indywidualne centralne ogrzewanie, wc i łazienka w lokalu
13.	Perkowo ul. Powstańców Wielkopolskich 22	1	1909	elektryczna, wodociągowa kanalizacyjna, indywidualne ogrzewanie piecowe, wc i łazienka w lokalu

Dodatkowe informacje o zasobie nieruchomości Gminy Przemęt

1. Ogółem obszar nieruchomości gruntowych na dzień 31.12.2022 r. stanowi powierzchnię 565,5448 ha o wartości 9.111.680,76 zł. Informacją objęto mienie stanowiące własność Gminy Przemęt oraz przysługujące gminie prawo użytkowania wieczystego nieruchomości gruntowych, a także grunty pozostające w dyspozycji jednostek organizacyjnych Gminy Przemęt.

2. Na dzień 31.12.2022 r. Gmina Przemęt przekazała w trwały zarząd na rzecz gminnych jednostek organizacyjnych grunty zabudowane o łącznej pow. 4,4535 ha. Przekazane zostały nieruchomości na rzecz: Przedszkola Samorządowego w Nowej Wsi, Zespołu Szkoły Podstawowej i Przedszkola Samorządowego z Oddziałem Integracyjnym w Kaszczorze, Przedszkola Samorządowego w Przemęcie oraz Szkoły Podstawowej im. Edwarda Tomińskiego w Buczu, Szkoły Podstawowej im. Jana Pawła II w Mochach oraz Zespołu Szkolno-Przedszkolnego w Kluczewie. W roku 2022 organ wydał decyzję o oddaniu w trwały zarząd nieruchomości położonych w Siekowie i Kluczewie na rzecz Zespołu Szkolno-Przedszkolnego w Kluczewie oraz nieruchomości położonej w Błotnicy na rzecz Żłobka Gminnego w Błotnicy oraz Gminnego Ośrodka Pomocy Społecznej w Przemęcie.

3. Na podstawie decyzji administracyjnych wydanych przez Wojewodę Wielkopolskiego w trybie przepisów ustawy z dnia 10 maja 1990 roku, Gmina Przemęt nabyła nieodpłatnie mienie Skarbu Państwa o łącznej powierzchni 4,9141 ha, stanowiące drogi położone w obrębach miejscowości: Przemęt, Kaszczor, Osłonin, Solec Nowy i Radomier

PRZEMĘCKIE PRZEDSIĘBIORSTWO KOMUNALNE SP. Z O.O.

W gminie funkcjonuje spółka komunalna pod nazwą: Przemęckie Przedsiębiorstwo Komunalne Spółka z ograniczoną odpowiedzialnością z siedzibą przy ulicy Powstańców Wielkopolskich 9.

Przemęckie Przedsiębiorstwo Komunalne Sp. z o.o. rozpoczęło swoją działalność 1 stycznia 2017 roku.

Organy Spółki:

1. Zgromadzenie wspólników:
   Wójt Gminy Przemęt -Janusz Frąckowiak
2. Rada nadzorcza:
   1) Przewodniczący – Jerzy Szczepan Akielaszek
   2) Wiceprzewodniczący – Grzegorz Lorych
   3) Członek – Krzysztof Grabowski
3. Zarząd Spółki:
   Prezes Zarządu – Józef Kwaśniewicz

Na koniec 2022 roku stan zatrudnienia w Spółce wynosił 39 pracowników.

W 2022 roku Gmina Przemęt dokapitalizowała spółkę w wysokości 150.000,00 zł z przeznaczeniem na działalność inwestycyjną.

Przychody:

WYSZCZEGÓLNIENIE	KWOTA
Przychody ze sprzedaży usług:	6 017 583,24 zł
- woda	2 096 851,96 zł
- ścieki	3 135 859,98 zł
- pozostałe	784 871,30 zł
Pozostałe przychody operacyjne	83 799,64 zł
Przychody finansowe	11 604,36 zł
RAZEM:	**6 112 987,24 zł**

Poniesione koszty:

WYSZCZEGÓLNIENIE	KWOTA
Koszty działalności operacyjnej	6 776 971,76 zł
Pozostałe koszty operacyjne	6 000,79 zł
Koszty finansowe	57,27 zł
RAZEM:	**6 783 029,82 zł**

Rok 2022 był rokiem inwestycji w ochronę środowiska oraz prac porządkowych i modernizacyjnych na rzecz bezpieczeństwa mieszkańców Gminy Przemęt.

INWESTYCJE:

1. Budowa kanalizacji sanitarnej w miejscowości Wieleń i Osłonin (ul. Lechitów, Osiedlowa, Malwowa, Czereśniowa, Wiśniowa, Krańcowa).
2. Realizacja punktu Camper System w miejscowości Wieleń.
3. Montaż instalacji fotowoltaicznej na stacji uzdatniania wody w Sączkowie.
4. Budowa sieci wodociągowej i kanalizacji sanitarnej w Przemęcie przy ul. Zdrojowej.

WSPARCIE FINANSOWE I SPRZĘTOWE:

1. Wsparcie finansowe z funduszy europejskich w wysokości 3 574 932,00 zł na zadanie budowy sieci kanalizacyjnej dla miejscowości Siekówko oraz wyposażenie stacji uzdatniania wody w miejscowości Poświętno.
2. Zakup pojazdu elektrycznego o wartości 56 tys. zł. w ramach wsparcia działań porządkowych terenów gminnych.
3. Zakup nowego sprzętu w ramach dofinansowania stanowiska pracy i podnoszenia kwalifikacji zawodowych z Powiatowego Urzędu Pracy w Wolsztynie o wartości 40 tys. zł.

POZOSTAŁY ZAKRES ZADAŃ:

1. Realizacja zadań związanych z dystrybucją węgla dla mieszkańców Gminy Przemęt.
2. Całoroczne prace porządkowe i pielęgnacyjne zieleni.

3. Naprawa nawierzchni dróg gminnych i infrastruktury drogowej.
4. Zimowe utrzymanie dróg, ścieżek i chodników.
5. Bieżące usuwanie awarii i działania w zakresie WOD-KAN.
6. Wsparcie działań charytatywnych.
7. Wsparcie sprzętowe dla jednostek OSP z terenu Gminy Przemęt.

Zakup pojazdu elektrycznego

Zakup sprzętu w ramach dofinansowania stanowiska pracy z Powiatowego Urzędu Pracy w Wolsztynie

Camper System w miejscowości Wieleń

Montaż instalacji fotowoltaicznej na stacji uzdatniania wody w Sączkowie

Budowa kanalizacji w miejscowości Osłonin

Oczyszczalnia ścieków w Przemęcie.

Do oczyszczalnia ścieków w Przemęcie doprowadzane są ścieki z miejscowości: Mochy, Nowa Wieś, Perkowo, Górsko, Olejnica, Przemęt, Radomierz, Starkowo, Sączkowo i Błotnica.

Oczyszczalnia ścieków w miejscowości Wieleń.

Do oczyszczalni przyłączone są miejscowości: Kaszczor, Wieleń i Osłonin.

Oczyszczalnia ścieków w Buczu firmy Łabimex Sp. z o.o..

Do oczyszczalni połączone są miejscowości Bucz, Bucz Nowy i Barchlin.

Oczyszczalnie ścieków pracujące w Gminie Przemęt

MIEJSCOWOŚĆ (ADRES OBIEKTU)	WŁAŚCICIEL OBIEKTU	ZARZĄDZAJĄCY OBIEKTEM	NAZWA ODBIORNIKA	TYP OCZYSZCZALNI	RODZAJ ŚCIEKÓW	LOKALIZACJA WYLOTU- WSPÓŁRZĘDNE GEOGRAFICZNE		
						km cieku	długość	szerokość
Przemęt nr ewid. 128 i 129	Gmina Przemęt ul. Jagiellońska 8 64-234 Przemęt	Przemęckie Przedsiębiorstwo Komunalne Sp. z o.o. ul.Powstańców Wlkp.9, 64-234 Przemęt	Południowy Kanał Obry	Mechaniczno-biologiczna	Komunalne	27+300	016 017’ 22,8”	52 001’ 04”
Wieleń nr ewid. 51/2, 52/1 i 53/1	Przemęckie Przedsiębiorstwo Komunalne Sp. z o.o. ul. Powstańców Wlkp.9, 64-234 Przemęt	Przemęckie Przedsiębiorstwo Komunalne Sp. z o.o. ul.Powstańców Wlkp.9, 64-234 Przemęt	Struga Kaszczorska	Mechaniczno-biologiczna	Komunalne	6+300	016 010’ 24,8”	51 052’ 52,7”
Bucz działka o nr ewid.272/1, 272/18	Łabińscy Sp.j ul.Zdrojowa 9, 64-234 Przemęt	Łabińscy Sp.j ul.Zdrojowa 9, 64-234 Przemęt	-	-	Komunalne			

SPÓŁDZIELNIA SOCJALNA „KONWALIA”

W 2019 r. powstała Spółdzielnia Socjalna „Konwalia”. Prezesem Spółdzielni jest Pan Michał Żok.

Głównymi celami Spółdzielni są:

1) przywrócenie (reintegracja) na rynek pracy osób zagrożonych wykluczeniem społecznym oraz umożliwienie osobom bezrobotnym aktywizacji zawodowej, poprzez prowadzenie wspólnego przedsiębiorstwa,
2) realizacja doniosłych społecznie celów, takich jak tworzenie więzi międzyludzkich oraz reintegracja społeczna. Spółdzielnia podejmuje działania mające za przedmiot odbudowanie i podtrzymywanie u jej członków umiejętności uczestniczenia w życiu społeczności lokalnej oraz pełnienia ról społecznych w miejscu zamieszkania lub pobytu,
3) prowadzenie działalności społecznej i oświatowo-kulturalnej na rzecz swoich członków oraz środowiska lokalnego.

Od samego początku Spółdzielnia Socjalna „Konwalia” współpracowała ze Stowarzyszeniem Centrum Promocji i Rozwoju Inicjatyw Obywatelskich z siedzibą w Lesznie. Dzięki tej współpracy w poprzednich latach pozyskano pokaźne środki z Funduszy Europejskich na rozpoczęcie działalności oraz jej rozwój. Spółdzielnia posiada w swym dorobku m.in. tytuł „Znak Jakości Ekonomii Społecznej i Solidarnej 2020” przyznawany przez Ministerstwo Rodziny i Polityki Społecznej. Certyfikat to uhonorowanie tych podmiotów ekonomii społecznej, które z powodzeniem łączą działalność gospodarczą ze społecznym zaangażowaniem. Spółdzielnia Socjalna „Konwalia” aktywnie uczestniczy w życiu społecznym prowadząc szereg warsztatów i zajęć tematycznych dla każdej grupy wiekowej, w których rok rocznie uczestniczy coraz to większa liczba osób.

Zatrudnienie w Spółdzielni jest zmienne i uzależnione w głównej mierze od specyfiki prowadzonej działalności. Według danych na dzień 31.12.2022 r. stan zatrudnienia wynosił 9 osób.

Przychody:

WYSZCZEGÓLNIENIE	KWOTA
Przychody ze sprzedaży	444 645,29 zł
Pozostałe przychody operacyjne	48 382,47 zł
Przychody finansowe	34,61 zł
RAZEM:	**493 062,37 zł**

Poniesione koszty:

WYSZCZEGÓLNIENIE	KWOTA
Koszty działalności operacyjnej	408 365,83 zł
Pozostałe koszty operacyjne	0,00 zł
Koszty finansowe	0,08 zł
RAZEM:	**408 365,91 zł**

OCHRONA ŚRODOWISKA

Gmina Przemęt leży na Nizinie Wielkopolskiej. Ma charakter rolniczy i turystyczny. Największym zbiornikiem wodnym parku jest łańcuch 8 jezior. W sumie teren gminy upiększa 14 jezior. Piękno i niepowtarzalność sprawiły, że właśnie tu powstały trzy rezerwaty przyrody:

1. **Wyspa Konwaliowa** położona jest na Jeziorze Radomierskim, zajmuje obszar 24,90 ha. Za rezerwat przyrody uznana została w 1957 roku i objęta ochroną. Szczególną osobliwością Wyspy Konwaliowej jest masowe występowanie konwalii majowej o delikatnym różowym żyłkowaniu i różowych nasadach pręcików. Kwiaty te stanowią dużą atrakcję w okresie kwitnienia. Na wyspie gnieździ się wiele rzadkich gatunków ptaków. Wyspa Konwaliowa jest rezerwatem przyrody i nie ma na nią wstępu.
2. **Torfowisko nad Jeziorem Świętym** rezerwat ten zajmuje obszar 6,79 ha. Jest jednym z nielicznych dobrze zachowanych torfowisk w Wielkopolsce. Od 1959 roku objęty jest ochroną. Zachowało się tu torfowisko przejściowe z typową dla niego roślinnością. Jezioro otoczone jest wałami piaszczystymi, porosłymi drzewostanami sosnowymi. Część północna jeziora jest w fazie daleko

posuniętego procesu zarastania. Najciekawszą rośliną rezerwatu jest owadożerna rosiczka okrągłolistna.

3. **Jezioro Trzebidzkie** rezerwat utworzono w roku 2000. Położony jest we wschodniej części gminy. Jego powierzchnia wynosi 90,71 ha. W skład rezerwatu wchodzi zbiornik wodny z przylegającym trzcinowiskiem, fragmenty malowniczego drzewostanu mieszanego z dorodnymi bukami i starymi sosnami. Wśród traw kryją się gęsi gęgawy, żurawie, błotniaki zbożowe, wąsatki, kaczki, perkozy, łyski i bąki. Trudno dostępne położenie jeziora powoduje, że występują tutaj również rzadkie gatunki ssaków: wydry i bobry.

Czyste Powietrze

„Czyste Powietrze" to rządowy program priorytetowy, którego głównym celem jest ograniczenie emisji szkodliwych substancji, które powstają na skutek ogrzewania domów jednorodzinnych słabej jakości paliwem w przestarzałych domowych kotłach. Gmina Przemęt prowadzi punkt konsultacyjno-informacyjny dla mieszkańców w ramach zawartego porozumienia z Wojewódzkim Funduszem Ochrony Środowiska i Gospodarki Wodnej w Poznaniu. W punkcie, który znajduje się w siedzibie Urzędu Gminy, potencjalni beneficjenci mogą uzyskać wszelkich informacji odnośnie programu i jego wymagań oraz złożyć za jego pośrednictwem wniosek o udzielenie, a także o wypłacenie dofinansowania. Program oferuje dofinansowanie do wymiany starych nieefektywnych źródeł ciepła na paliwo stałe na nowoczesne źródła ciepła spełniające najwyższe normy oraz termomodernizacje budynków, wymianę okien i drzwi, a także montaż paneli fotowoltaicznych. W roku 2022 za pośrednictwem punktu przekazano do Wojewódzkiego Funduszu Ochrony Środowiska w Poznaniu 17 wniosków o dofinansowanie.

Gospodarka odpadami

Uchwałą Rady Gminy Przemęt Nr XXVII/143/2000 z dnia 28 czerwca 2000 roku Gmina Przemęt przystąpiła do Związku Międzygminnego „Obra" (ZM Obra) mającego na celu wspólną gospodarkę odpadami komunalnymi na terenie trzech gmin należących do Związku: Wolsztyn, Przemęt i Siedlec.

ZM „Obra” realizuje obowiązki w zakresie systemu odbioru odpadów komunalnych zmieszanych i wysegregowanych w stosunku do wszystkich właścicieli nieruchomości tj. nieruchomości zamieszkałych i niezamieszkałych.

System zbiórki odpadów wysegregowanych jest systemem mieszanym, opartym o zbieranie wybranych frakcji surowców wtórnych w workach jak i pozostałych w pojemnikach zbiorczych. Pojemniki zbiorcze na: makulaturę, tworzywa sztuczne oraz zużytą odzież, funkcjonują w budownictwie wielorodzinnym oraz wynajmowane są przez właścicieli nieruchomości niezamieszkałych (min. instytucje, stowarzyszenia domków letniskowych, zakłady pracy, szkoły itp.). W przypadku nieruchomości zamieszkałych wielolokalowych sposób ten uniemożliwia sprawdzenie wywiązywania się właścicieli z podjętego obowiązku segregacji. Z kolei pojemniki na szkło bezbarwne oraz kolorowe zabezpieczają odbiór stłuczki szklanej od wszystkich właścicieli nieruchomości tj. zamieszkałych i niezamieszkałych. Ponadto, każdy właściciel nieruchomości mógł w nieograniczonej ilości dostarczyć wysegregowane odpady takie jak min.: makulatura, stłuczka szklana, tworzywa sztuczne, odpady zielone, baterie, przeterminowane leki i chemikalia, gabaryty, gruz do punktu selektywnej zbiórki odpadów komunalnych (PSZOK) zlokalizowanego w gminie Przemęt w m. Błotnica, ul. Szkolna 46, wjazd od ul. Starkowskiej. Za bieżącą działalność PSZOK-u odpowiedzialny jest operator, który został wyłoniony w drodze przetargu nieograniczonego, zaś zagospodarowanie zebranych w nich odpadów wysegregowanych odpowiada Związek Międzygminny „Obra”.

W roku 2022 selektywnie zebrane odpady zagospodarowywane były w następujący sposób:

1) stłuczka szklana – umowa z firmą Krynicki Recykling S.A.,
2) baterie – „REMONDIS Elektrorecykling Sp. z o.o.”,
3) zużyty sprzęt RTV i AGD – MB Recykling Spółka Z o.o. Przedsiębiorstwo Gospodarki Odpadami, Elektrorecykling S.A. w Nowym Tomyślu,
4) tworzywa sztuczne, makulatura, wielkogabaryty i pozostałe – PHU Przemysław Olejnik Wąbiewo,
5) opony – „AG Recykling” Wroniawy, S4F SERWIS FOR FOUNDRIES Sp. z o.o. Gostyń,
6) odzież – Polski Czerwony Krzyż,
7) gruz – proces odzysku R–5.

Rok 2022 charakteryzował się porównywalną z rokiem 2021 ilością wytworzonych odpadów komunalnych jak i wysegregowanych.

MIESIĄC	2021 ROK	2022 ROK
Styczeń	331,74 ton	297,38 ton
Luty	317,30 ton	291,3 ton
Marzec	359,40 ton	337,92 ton
Kwiecień	385,42 ton	339,12 ton
Maj	324,30 ton	330,5 ton
Czerwiec	315,32 ton	313,76 ton
Lipiec	367,52 ton	314,56 ton
Sierpień	299,92 ton	302,88 ton
Wrzesień	291,64 ton	310,04 ton
Październik	337,98 ton	319,96 ton
Listopad	305,74 ton	299,20 ton
Grudzień	349,20 ton	360,24 ton
RAZEM	**3985,48 ton**	**3816,86 ton**

W wyniku prowadzonych w 2022 roku kontroli sprawdzających ujawniono kolejnych właścicieli nieruchomości, którzy nie złożyli deklaracji o wysokości opłaty za gospodarowanie odpadami komunalnymi bądź złożone deklaracje nie były zgodne ze stanem rzeczywistym. Dotyczy to: posiadaczy domków letniskowych, podmiotów prowadzących działalność oraz rozbieżności w ilości osób faktycznie przebywających na nieruchomościach zamieszkałych. Ponadto ustawicznie prowadzone jest sprawdzenie podmiotów gospodarczych, które znajdują się w ewidencji gmin – uczestników z tymi, które złożyły deklaracje.

Dzięki kontrolom odnotowano wzrost ilości właścicieli nieruchomości niezamieszkałych wnoszących opłatę, a na których prowadzona jest działalność gospodarcza lub nieruchomość zabudowana jest domkiem letniskowym (względnie wykorzystywana jest do celów rekreacyjnych).

ZAGOSPODAROWANIE PRZESTRZENNE

Studium uwarunkowań i kierunków zagospodarowania przestrzennego Gminy Przemęt uchwalone zostało Uchwałą Nr XXX/187/12 Rady Gminy Przemęt z dnia 30 października 2012 r., a następnie zmienione Uchwałą Nr XXV/166/16 Rady Gminy Przemęt z dnia 6 lipca 2016 r., Uchwałą Nr 301/2021 Rady Gminy Przemęt z dnia 29 września 2021 r., Uchwałą Nr 302/2021 Rady Gminy Przemęt z dnia 29 września 2021 r., Uchwałą Nr 303/2021 Rady Gminy Przemęt z dnia 29 września 2021 r., Uchwałą Nr 304/2021 Rady Gminy Przemęt z dnia 29 września 2021 r., Uchwałą Nr 305/2021 Rady Gminy Przemęt z dnia 29 września 2021 r. oraz Uchwałą Nr 473/2023 Rady Gminy Przemęt z dnia 28 lutego 2023 r.

Powierzchnia przeznaczenia terenów pod funkcje w studium uwarunkowań i kierunków zagospodarowania przestrzennego wyrażona w %:

- mieszkaniowa wielorodzinna - 0,10 %,
- mieszkaniowa jednorodzinna – 3,08 %,
- usługowa – 1,20 %,
- techniczno-produkcyjna – 4,36 %,
- komunikacyjna – 2,80 %,
- infrastruktury technicznej – 0,10 %,
- użytkowania rolniczego – 52,39 %,
- zabudowy zagrodowej – 4,20 %,
- zieleni i wód – 4,10 %,
- inne – 27,67 %.

Powierzchnia przeznaczenia terenów pod funkcje w miejscowych planach zagospodarowania przestrzennego wyrażona w %:

- zabudowa mieszkaniowa (wraz z letniskową) – 22,17 %,
- zabudowa usługowa – 4,31 %,
- zabudowa zagrodowa – 8,35 %,
- tereny rolnicze – 6,79 %,
- zabudowa techniczno-produkcyjna – 32,46 %,
- zieleń i wody – 18,71 %,
- tereny komunikacji – 7,13 %,
- infrastruktura techniczna – 0,10 %.

Według stanu na dzień 31 grudnia 2022 roku na obszarze gminy obowiązywało 27 miejscowych planów zagospodarowania przestrzennego, zawierających ustalenia przeznaczenia terenów, w tym dla inwestycji celu publicznego oraz określenie sposobów ich zagospodarowania i zabudowy, stanowiących akty prawa miejscowego. Ustaleniami miejscowych planów zagospodarowania przestrzennego objęta jest powierzchnia 678,3 ha co stanowi 3,01 % ogólnej powierzchni Gminy.

W 2022 roku uchwalono następujące miejscowe plany zagospodarowania przestrzennego:

LP.	NAZWA MIEJSCOWEGO PLANU ZAGOSPODAROWANIA PRZESTRZENNEGO	OBRĘB GEODEZYJNY	NR UCHWAŁY	OPUBLIKOWANY
1.	Miejscowy plan zagospodarowania przestrzennego dla części obrębu ewidencyjnego Popowo Stare w rejonie ulicy Kasztanowej	Popowo Stare	385/2022 z dnia 30.05.2022 r.	21.06.2022 r.
2.	Zmiana miejscowego planu zagospodarowania przestrzennego zatwierdzonego Uchwałą Nr LI/308/2002 Rady Gminy Przemęt z dnia 27 sierpnia 2002 r. w sprawie zmiany miejscowego planu zagospodarowania przestrzennego dotyczącej terenu położonego we wsi Mochy, gmina Przemęt (dz. nr 1383, 1384, 1385/1, 1385/3, 1385/4)	Mochy	425/2022 z dnia 29.09.2022 r.	21.10.2022 r.
3.	Miejscowy plan zagospodarowania przestrzennego dla części obrębu ewidencyjnego Biskupice	Biskupice	442/2022 z dnia 29.11.2022 r.	20.12.2022 r.
4.	Miejscowy plan zagospodarowania przestrzennego dla części obrębu ewidencyjnego Perkowo	Perkowo	456/2022 z dnia 29.12.2022 r.	24.01.2023 r.

W 2022 roku podjęto następujące uchwały o przystąpieniu do sporządzania miejscowych planów zagospodarowania przestrzennego:

1) Uchwała Nr 353/2022 Rady Gminy Przemęt z dnia 25 lutego 2022 r. w sprawie przystąpienia do sporządzenia miejscowego planu zagospodarowania przestrzennego dla części obrębu ewidencyjnego Biskupice,
2) Uchwała Nr 354/2022 Rady Gminy Przemęt z dnia 25 lutego 2022 r. w sprawie przystąpienia do sporządzenia miejscowego planu zagospodarowania przestrzennego dla części obrębu ewidencyjnego Perkowo,
3) Uchwała Nr 411/2022 Rady Gminy Przemęt z dnia 30 sierpnia 2022 r. w sprawie przystąpienia do sporządzenia miejscowego planu zagospodarowania przestrzennego dla części obrębu ewidencyjnego Górsko w rejonie jeziora Górskiego,
4) Uchwała Nr 432/2022 Rady Gminy Przemęt z dnia 31 października 2022 r. w sprawie przystąpienia do sporządzenia miejscowego planu zagospodarowania przestrzennego dla terenów powierzchniowej eksploatacji kruszywa w obrębie ewidencyjnym Nowa Wieś.

Obowiązujące miejscowe plany zagospodarowania przestrzennego na terenie gminy – zestawienie z podziałem na obowiązujące plany w poszczególnych obrębach geodezyjnych – stan na dzień 31.12.2022 r.

LP.	MIEJSCOWOŚĆ	LICZBA PLANÓW
1.	Barchlin	-
2.	Biskupice	1
3.	Błotnica	-
4.	Borek	-
5.	Bucz	1
6.	Górsko	3
7.	Kaszczor	3
8.	Kluczewo	-
9.	Mochy	4
10.	Nowa Wieś	2
11.	Olejnica	1
12.	Osłonin	3
13.	Perkowo	2

14.	Popowo Stare	2
15.	Poświętno	1
16.	Przemęt	1
17.	Radomierz	-
18.	Sączkowo	-
19.	Siekowo	1
20.	Siekówko	1
21.	Sokołowice	-
22.	Solec	1
23.	Solec Nowy	-
24.	Starkowo	2
25.	Wieleń	6

W 2022 r. wydano 20 decyzji o ustaleniu lokalizacji inwestycji celu publicznego. Inwestycje te dotyczyły głównie budowy sieci elektroenergetycznych, przebudowy i budowy dróg, budowy oświetlenia ulicznego, budowy sieci kanalizacyjnej i wodociągowej.

W ubiegłym roku wydano 301 decyzji o warunkach zabudowy. W większości decyzje te dotyczyły zabudowy mieszkaniowej, zabudowy letniskowej, zabudowy budynkami gospodarczymi oraz lokalizacji elektrowni fotowoltaicznych.

ORGANIZACJE POZARZĄDOWE

Program współpracy z organizacjami pozarządowymi w roku 2022 został zawarty w uchwale nr 324/2021 Rady Gminy Przemęt z dnia 29 listopada 2021 r. w sprawie uchwalenia Programu współpracy Gminy Przemęt z organizacjami pozarządowymi oraz podmiotami prowadzącymi działalność pożytku publicznego w 2022 roku.
Na dzień 31 grudnia 2022 roku, funkcjonowało w gminie 50 organizacji pozarządowych, w tym 3 fundacje, 14 stowarzyszeń, 15 uczniowskich klubów sportowych oraz 18 jednostek Ochotniczych Straży Pożarnych.
W ramach otwartych konkursów ofert, skierowanych do organizacji pozarządowych, zlecono wsparcie wykonania zadań publicznych wg. poniższych zestawień:

W zakresie wspierania i upowszechniania kultury fizycznej:

LP.	NAZWA ORGANIZACJI	NAZWA ZADANIA	DOTACJA
1.	Uczniowski Klub Sportowy KROKUS	Krokusowe Spotkania z Tradycjami Sportów Wodnych	6 000 zł
2.	Klub Sportowy „KUK-SON" Pawłowice	Szkolenie sportowe w sekcji taekwondo olimpijskiego. Udział w zawodach sportowych w kraju i za granicą	8 000 zł
3.	Harcerski Klub Sportowy „Azymut" Mochy	Organizacja szkolenia z orientacji sportowej oraz organizacja cyklu imprez biegowych	60 000 zł
4.	Uczniowski Klub Sportowy "Gambit" Bucz	Uczniowski Klub Sportowy "Gambit" Bucz	6 000 zł
5.	Uczniowski Klub Sportowy „SOKÓŁ" Kaszczor	Szkolenie uzdolnionych sportowo dzieci i młodzieży w Uczniowskich Klubach Sportowych i udział w zawodach i rozgrywkach	3 000 zł
6.	Związek Harcerstwa Polskiego - Chorągiew Wielkopolska	Zawody „Harcerskie łowy na lisa"	2 000 zł
7.	Powiatowe Zrzeszenie Ludowe Zespoły Sportowe	Aktywizacja sportowa mieszkańców oraz szkolenie dzieci i młodzieży z Gminy Przemęt	90 000 zł
8.	Towarzystwo Gimnastyczne Sokół Perkowo	Spływ kajakowy oraz 2 turnieje siatkówki plażowej	5 000 zł
9.	Szkolny Klub Sportowy HELIOS Bucz	Stworzenie warunków do rozwoju kultury fizycznej, sportu oraz aktywnych form wypoczynku poprzez organizację szkoleń, treningów, meczów dzieci i młodzieży. Utrzymanie bazy sportowej	60 000 zł
10.	Uczniowski Klub Sportowy „Pohl Judo Przemęt"	Judo sportem olimpijskim	60 000 zł
		RAZEM:	**300 000 zł**

W zakresie kultury, sztuki, ochrony dóbr kultury i dziedzictwa narodowego:

LP.	NAZWA ORGANIZACJI	NAZWA ZADANIA	DOTACJA
1.	Uczniowski Klub Sportowy KROKUS	Krokusowe Spotkania z Kulturą i Tradycjami Wysp Egzotycznych	13 300 zł
2.	Związek Harcerstwa Polskiego - Chorągiew Wielkopolska	Gdzie my tam granice naszej Ojczyzny	2 700 zł
3.	Stowarzyszenie Przyjaciół Moch	XIV Rajd Śladami Cystersów	4 000 zł
		RAZEM:	**20 000 zł**

INFORMACJA O REALIZACJI POLITYK, STRATEGII I PROGRAMÓW

W 2022 roku Gmina Przemęt kontynuowała główne kierunki polityki gminnej. Realizowane były strategie, polityki i programy zainicjowane przez przemęcki samorząd oraz programy realizowane przez organizacje pozarządowe – finansowane lub dofinansowane przez samorząd gminny.

Programy:

LP.	PROGRAM	UCHWAŁA	CEL
1.	Wieloletni program gospodarowania mieszkaniowym zasobem Gminy Przemęt w latach 2022-2026	Uchwała nr 384/2022 Rady Gminy Przemęt z dnia 30 maja 2022 r.	Wieloletni program gospodarowania mieszkaniowym zasobem Gminy Przemęt w latach 2022-2026 tworzy warunki do zaspokajania potrzeb mieszkaniowych członków wspólnoty samorządowej i przeznacza lokale mieszkalne i lokale w najem socjalny dla osób oczekujących na przydział lokalu z zasobu gminy, które spełniają kryteria określone w uchwale dotyczącej zasad wynajmowania lokali wchodzących w skład mieszkaniowego zasobu gminy.
2.	Gminny Program Profilaktyki i Rozwiązywania Problemów Alkoholowych dla Gminy Przemęt na 2022 rok	Uchwała nr 322/2021 Rady Gminy Przemęt z dnia 29 listopada 2021 r.	Prowadzenie działań związanych z profilaktyką i rozwiązywaniem problemów alkoholowych oraz integracji społecznej osób uzależnionych od alkoholu
3.	Gminny Program Przeciwdziałania Narkomanii dla	Uchwała nr 323/2021 Rady Gminy Przemęt z dnia 29 listopada 2021 r.	Inicjowanie i wspieranie przedsięwzięć mających na celu zahamowanie popytu na narkotyki; współpraca z instytucjami

	Gminy Przemęt na 2022 rok		i organizacjami w celu wspólnej realizacji edukacji
4.	Gminny Program Profilaktyki i Rozwiązywania Problemów Alkoholowych oraz Przeciwdziałania Narkomanii na lata 2022-2025	Uchwała nr 361/2022 Rady Gminy Przemęt z dnia 28 marca 2022 r.	Głównym celem programu jest ograniczenie występowania problemów wynikających z używania napojów alkoholowych, narkotyków bądź innych substancji psychoaktywnych i uzależnień behawioralnych oraz związanych z nimi szkód zdrowotnych i społecznych na terenie Gminy Przemęt
5.	Gminny Program Przeciwdziałania Przemocy w Rodzinie oraz Ochrony Ofiar Przemocy w Rodzinie na lata 2021-2025	Uchwała Nr 218/2020 Rady Gminy Przemęt z dnia 26 listopada 2020 r.	Przeciwdziałanie przemocy w rodzinie, niwelowanie skutków, zapobieganie pogłębianiu zjawiska przemocy, zwiększenie dostępności i skuteczności profesjonalnej pomocy oraz ochrony ofiar przemocy w rodzinie
6.	Program Wspierania Rodziny Gminy Przemęt na lata 2021-2023	Uchwała nr 227/2020 Rady Gminy Przemęt z dnia 29 grudnia 2020 r.	Wzmacnianie rodzin oraz wspomaganie rozwoju dzieci i młodzieży
7.	Program współpracy Gminy Przemęt z organizacjami pozarządowymi oraz podmiotami prowadzącymi działalność pożytku	Uchwała nr 324/2021 Rady Gminy Przemęt z dnia 29 listopada 2021 r.	Wspieranie organizacji pozarządowych w realizacji ważnych celów społecznych, co pozytywnie wpływa na kształtowanie ładu społecznego w środowisku lokalnym, sprzyja budowie partnerstwa pomiędzy gminą a sektorem pozarządowym

	publicznego w 2022 roku		
8.	Program opieki nad zwierzętami bezdomnymi oraz zapobiegania bezdomności zwierząt na terenie Gminy Przemęt w 2022 roku	Uchwała nr 362/2022 Rady Gminy Przemęt z dnia 28 marca 2022 r.	Program ma na celu ograniczenie zjawiska bezdomności zwierząt na terenie gminy Przemęt oraz zapewnienie właściwej opieki bezdomnym zwierzętom, a także wolno żyjącym kotom, przebywającym w granicach administracyjnych gminy Przemęt.
9.	Wieloletni program osłonowy w zakresie dożywiania „Pomoc Gminy Przemęt w zakresie dożywiania na lata 2019-2023”	Uchwała nr 12/2018 Rady Gminy Przemęt z dnia 3 grudnia 2018r.	Celem programu jest zapewnienie posiłku dzieciom, uczniom i młodzieży w szczególnie uzasadnionych przypadkach

Strategie:

LP.	STRATEGIA	UCHWAŁA	CEL
1.	Strategia Rozwoju Gminy Przemęt na lata 2021- 2027	Uchwała nr 410/2022 z dnia 30 sierpnia 2022 r.	Strategia Rozwoju Gminy Przemęt na lata 2021 – 2027 stanowi istotny dokument planowania rozwoju lokalnego i określa kluczowe kierunki rozwoju Gminy Przemęt. Strategia wskazuje wizję, cele strategiczne i operacyjne oraz kierunki działań wyznaczone do realizacji w okresie jej obowiązywania. Strategia została opracowana

			z uwzględnieniem elementów partycypacji społecznej wskazując mocne i słabe strony Gminy Przemęt.
2.	Strategia rozwoju elektromobilności dla gmin członkowskich Związku Międzygminnego „OBRA" na lata 2019-2035	Uchwała nr 226/2020 Rady Gminy Przemęt z dnia 29 grudnia 2020 r.	Strategia rozwoju elektromobilności dla gmin członkowskich Związku Międzygminnego „OBRA" na lata 2019-2035 jest kompleksowym dokumentem zawierającym analizę możliwych i planowanych działań jakie należy podjąć aby przyczynić się do realizacji zobowiązań i celów określonych w ustawie o elektromobilności i paliwach alternatywnych.
3.	Strategia Rozwiązywania Problemów Społecznych Gminy Przemęt na lata 2022-2028	Uchwała Nr 331/2021 z dnia 15 grudnia 2021 r**.**	Wskazanie kierunków działań mających przyczynić się do poprawy warunków życia mieszkańców gminy, a w szczególności tych osób, które są zagrożone marginalizacją i wykluczeniem społecznym

Plan:

LP.	PLAN	ZARZĄDZENIE	CEL
1.	Plan wykorzystania gminnego zasobu nieruchomości na lata 2020-2022	Zarządzenie nr 34.2020 Wójta Gminy Przemęt z dnia 26 marca 2020r.	Celem opracowania planu wykorzystania gminnego zasobu nieruchomości jest poprawa wykorzystania gminnego zasobu nieruchomości, utrzymanie nieruchomości gminnych w zasobie oraz pozyskanie nowych gruntów dla realizacji celów publicznych, poprawne gospodarowanie środkami z budżetu gminy przeznaczonymi na utrzymanie gminnego zasobu.

WSPÓŁPRACA SAMORZĄDOWA

Współpraca Gmina Przemęt - Gmina Bestensee

W lutym 2022 r. minęło 20 lat od podpisania umowy o współpracy między gminą Przemęt, a niemiecką gminą Bestensee. Przez lata wzajemne kontakty między gminami bardzo się zacieśniły, a wymiana doświadczeń trwa nieprzerwanie. Ważnym efektem współpracy obu gmin jest wymiana rodzin polskich i niemieckich. Z tych kontaktów korzystać może każdy mieszkaniec naszej gminy, wystarczy zgłosić taką chęć do Urzędu Gminy Przemęt. Dzięki tej współpracy mieszkańcy mogą podszkolić język niemiecki i poznać kulturę tamtego regionu.

Współpraca Gmina Przemęt - Gmina Kuślin

Dnia 22 maja 2020 r. podpisano list intencyjny w sprawie umowy o partnerskiej współpracy. Wójt Gminy Przemęt Janusz Frąckowiak oraz Wójt Gminy Kuślin Mieczysław Skrzypczak wyrazili wolę partnerstwa dla dobra obu gmin. Do zakresu współpracy należą m.in. oświata, wychowanie i edukacja, kultura, sport, rekreacja, wymiana młodzieży, współpraca z jednostkami Ochotniczej Straży Pożarnej oraz Koła Gospodyń Wiejskich, a także promocja gmin przy udziale mieszkańców.

Współpraca Gmina Przemęt – Gmina Trzcinica

Dnia 24 września 2020 r. Wójt Gminy Przemęt Janusz Frąckowiak podpisał list intencyjny o partnerskiej współpracy z Gminą Trzcinica reprezentowanej przez Wójta Grzegorza Hadzika. Współpraca ta ma służyć dobru obu gmin partnerskich, ich rozwoju i integracji. Partnerzy zobowiązali się inicjować i podtrzymywać współprace m.in. w zakresie kultury, rekreacji, sportu, turystyki, wymiany młodzieży oraz promowania kultury regionalnej.

Współpraca Gmina Przemęt – Polski Klub Ekologiczny

Dnia 3 września 2020 r. Wójt Gminy Przemęt Janusz Frąckowiak podpisał list intencyjny z Polskim Klubem Ekologicznym Małopolska reprezentowanym przez wybitnych ekologów takich jak: prof. dr hab. Zbigniewa Myczkowskiego, prof. dr hab. Zbigniewa Mirka oraz dr Zygmunta Furę. Obecna przy podpisaniu listu była również Pani Diana

Piotrowska – kierownik wydziału Ochrony Przyrody Narodowego Funduszu Ochrony Środowiska i Gospodarki Wodnej. Współpraca ta dotyczy promocji regionu gminy Przemęt oraz pomocy w rozwiązywaniu problemów ekologicznych w zakresie: ochrony przyrody, bioróżnorodności oraz ekorozwoju. Podpisanie listu intencyjnego było zapoczątkowaniem dalszych działań mających na celu poprawę walorów przyrodniczych na terenie naszej gminy, w szczególności Wyspy Konwaliowej.

Współpraca Gmina Przemęt – Gmina Kobylnica

W maju 2022 r. minęło 10 lat współpracy Gminy Przemęt z gminą Kobylnica. W tym czasie gminy prowadziły szeroką współpracę w szczególności poprzez coroczną organizację kolonii dla chętnych uczniów szkół z kl. VI. Podczas dwutygodniowych kolonii młodzież zwiedzała nieznany dla nich teren i korzystała z zaplanowanych atrakcji. Ponadto gmina Przemęt i gmina Kobylnica organizują rajdy rowerowe, których celem jest popularyzacja turystyki rowerowej, wzajemne poznawanie walorów przyrodniczych i kulturowych, jak również wymiana doświadczeń związanych z tworzeniem ścieżek rowerowych, pieszych jak i przystani kajakowych.
Ważnym punktem współpracy jest wymiana doświadczeń gospodarczych, poznawanie zasad funkcjonowania urzędów oraz przekazywanie dobrych praktyk. Przykładem takiej współpracy są wzajemnie wyjazdy studyjno-szkoleniowe.

Pomoc dla Ukrainy

W marcu 2022 roku odbyły się zajęcia artystyczno – integracyjne na sali wiejskiej w Osłoninie mające na celu integrację dzieci polskich i ukraińskich. Ponadto gmina uruchomiła punkt zbiórki darów dla Ukrainy, w ramach którego zebrano najpotrzebniejsze rzeczy dla uchodźców.

OCHRONA ZDROWIA

Ośrodki Zdrowia

Na terenie Gminy Przemęt nie funkcjonują podmioty lecznicze zarządzane przez Gminę. Natomiast funkcjonują 3 Niepubliczne Zakłady Opieki Zdrowotnej: Przychodnia Lekarza Rodzinnego w Kaszczorze, Ośrodek Zdrowia w Mochach, Przychodnia

Lekarza Rodzinnego s.c. „ZDROWIE” w Buczu. W sercu gminy tj. w Przemęcie zlokalizowane jest jedno Centrum Medyczne o nazwie „SALUS”.

Apteki:

Na terenie Gminy Przemęt w 2022 funkcjonowały 4 apteki i 1 punkt apteczny

LP.	NAZWA APTEKI	ADRES
1.	Apteka Mocheńska	Mochy ul. 3-go Maja 16, 64-234 Przemęt
2.	Apteka Buczyńska	Bucz ul. Kasztanowa 3, 64-234 Przemęt
3.	Apteka ,,Avena”	ul. Jagiellońska 20, 64-234 Przemęt
4.	Apteka DOZ Dbam o zdrowie	ul. Jagiellońska 22A, 64-234 Przemęt

LP.	NAZWA PUNKTU	ADRES
1.	Punkt apteczny „Konwalia”	ul. Cysterska 1, Kaszczor 64-234 Przemęt

Sprzęty medyczne:

Dokonano zakupu 4 aparatów EKG wraz z spirometrią. Nowe aparaty gmina oddała w użyczenie, a korzystanie z nich jest bezpłatne.

Sprzęt medyczny został przekazany do: Poradni Podstawowej Opieki Zdrowotnej Mochy, Przemęt, Bucz i Kaszczor.

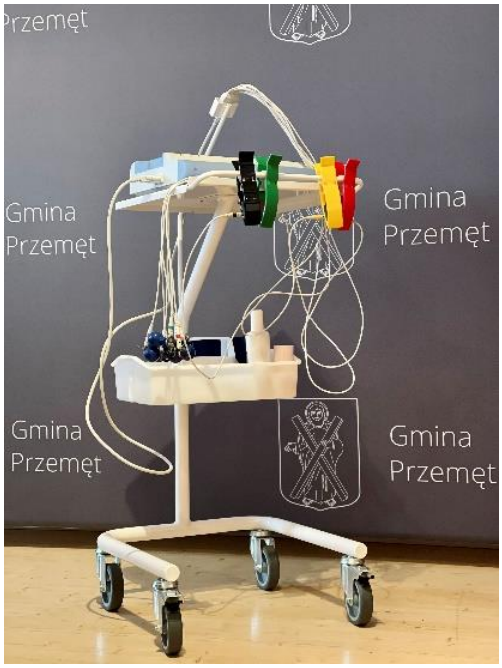

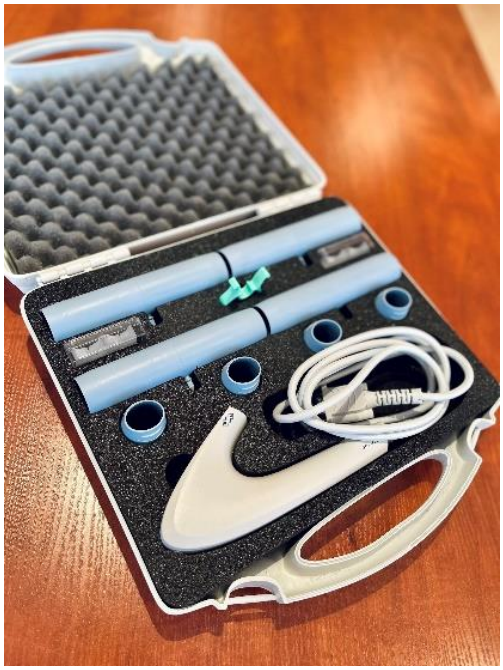

EKG wraz z spirometrią

Zrealizowane programy zdrowotne

Urząd Gminy Przemęt przyczynił się do zrealizowania w 2022 roku programów zdrowotnych, nie ponosząc przy tym żadnych kosztów związanych z realizacją badań.

ZREALIZOWANE PROGRAMY ZDROWOTNE W ROKU 2022	
NAZWA PROGRAMU ZDROWOTNEGO	**LICZBA OSÓB KORZYSTAJĄCYCH Z PROGRAMÓW ZDROWOTNYCH**
Bezpłatne badania mammograficzne	246
Profilaktyka nowotworów dolnego odcinka przewodu pokarmowego realizowanego przez OPEN S.A. na terenie całej Wielkopolski w latach 2020-2023	40

Ze środków uzyskanych przez gminę z tytułu udzielonych zezwoleń na sprzedaż alkoholu sfinansowane zostały w 2022 r. następujące wydatki z zakresu przeciwdziałania alkoholizmowi i narkomani na:

1) funkcjonowanie Gminnej Komisji Rozwiązywania Problemów Alkoholowych 33 310,59 zł;
2) funkcjonowanie punktu-konsultacyjnego ds. uzależnień – 31 878,00 zł;
3) przygotowywanie bazy (boisk, sal sportowych itp.) oraz doposażanie placów zabaw/boisk – 277 028,53 zł;
4) wypoczynek dla dzieci - ferie zimowe, wakacje letnie oraz kolonie/półkolonie letnie z programem zajęć profilaktycznych – 21 900,00 zł;
5) realizacje programów profilaktycznych i innych działań profilaktycznych - 20 332,00 zł;
6) remont instrumentów muzycznych młodzieżowej orkiestry dętej – 2 000,00 zł;
7) organizacje imprez plenerowych, okolicznościowych – 72 669,26 zł;
8) organizacje imprez sportowych – 22 388,25 zł;
9) konkursy plastyczne – 1 797,50 zł.

Do Gminnej Komisji Rozwiązywania Problemów Alkoholowych wpłynęło 19 zgłoszeń przypadków nadużywania alkoholu. Komisja skierowała 13 wniosków do biegłych sądowych o wydanie opinii w przedmiocie uzależnienia od alkoholu oraz 4 wnioski do sądu o zobowiązania uczestnika postepowania do podjęcia leczenia odwykowego.

W 2022 r. nie było przypadku odebrania zezwolenia na sprzedaż napojów alkoholowych.

POMOC SPOŁECZNA

Gminny Ośrodek Pomocy Społecznej jest jednostką organizacyjną gminy funkcjonującą na zasadach jednostki budżetowej. Dyrektorem Gminnego Ośrodka Pomocy Społecznej w Przemęcie jest Pani Barbara Ścigała. W roku 2022 liczba etatów wynosiła 19,5, natomiast liczba zatrudnionych pracowników to 23 osoby.

Wysokość budżetu w 2022 roku wyniosła 29.446.639,13 zł. Największą część budżetu stanowiły wydatki związane z wypłatą dodatków węglowych, które w ubiegłym roku wyniosły 9 208 076,79 zł. Wydatki na pomoc społeczną wynosiły **4.191.398,69 zł.**

Liczba rodzin objęta pomocą społeczną wynosi 202, w tym korzystająca z :

- świadczeń pieniężnych 86,
- świadczeń niepieniężnych 61,
- wyłącznie w postaci pracy socjalnej 116.

Pomoc dla osób i rodzin – świadczenia pieniężne:

LP.	RODZAJ ŚWIADCZENIA	LICZBA OSÓB	
		2021	2022
1.	Zasiłek stały	16	20
2.	Zasiłek okresowy	6	10
3.	Zasiłek celowy na zaspokojenie określonej potrzeby	27	24
4.	Specjalny zasiłek celowy	28	19
5.	Zasiłek celowy na zakup żywności	20	23

Pomoc dla osób i rodzin – świadczenia niepieniężne:

LP.	RODZAJ ŚWIADCZENIA	LICZBA OSÓB	
		2021	2022
1.	Praca socjalna	169	199
2.	Schronienie	8	7
3.	Posiłek	46	53
4.	Usługi opiekuńcze	9	11

5.	Specjalistyczne usługi opiekuńcze dla osób z zaburzeniami psychicznymi	0	0
6.	Domy pomocy społecznej	12	11
7.	Sprawienie pogrzebu	1	1

Świadczenia realizowane przez Dział Świadczeń Rodzinnych i Alimentacyjnych:

LP.	RODZAJ ŚWIADCZENIA	LICZBA OSÓB/DZIECI	
		2021	2022
1.	Zasiłek rodzinny wraz z dodatkami	1 144	966
2.	Jednorazowa zapomoga z tytułu urodzenia się dziecka	107	128
3.	Zasiłek pielęgnacyjny	443	455
4.	Świadczenie pielęgnacyjne	96	120
5.	Specjalny zasiłek opiekuńczy	9	7
6.	Zasiłek dla opiekuna	1	1
7.	Jednorazowe świadczenie „Za życiem”	4	3
8.	Fundusz alimentacyjny	50	52
9.	Świadczenie rodzicielskie	45	42
10.	Świadczenie wychowawcze (500+)	3196	3020
11.	Jednorazowe świadczenie z ustawy o wsparciu kobiet w ciąży i rodzin „Za życiem”	4	4

Pomoc dla obywateli Ukrainy w związku z konfliktem zbrojnym na terytorium tego państwa:

LP.	RODZAJ ŚWIADCZENIA	LICZBA OSÓB/DZIECI	
		2021	2022
1.	Zasiłek rodzinny	X	50
2.	Zasiłek pielęgnacyjny	X	1
3.	Świadczenie rodzicielskie	X	1
4.	Jednorazowe świadczenie	X	590
5.	Posiłek dla dzieci	X	78

Formy pomocy pieniężnej dla rodzin:

LP.	RODZAJ ŚWIADCZENIA	LICZBA OSÓB/GOSPODARSTW DOMOWYCH	
		2021	2022
1.	Dodatki mieszkaniowe	14	14
2.	Dodatki energetyczne	0	0
3.	Dodatki osłonowe	X	1 916
4.	Dodatek węglowy	X	3 026
5.	Dodatki dla gospodarstw domowych	X	517

Na większą uwagę zasługują następujące obszary:

1. Działania na rzecz osób starszych:

- prowadzenie akcji informacyjnych poprzez umieszczenie informacji o dostępnych formach pomocy i realizowanych projektach na stronach internetowych i w prasie lokalnej „Kurier Przemęcki" oraz wydanie informatorów lub ulotek,
- utrzymanie i rozwój działalności Dziennego Domu Pomocy Senior+ w Błotnicy i Klubu Senior+ w Gminie Przemęt z oddziałami w Kaszczorze, Przemęcie, Buczu i Mochach.

2. Działania na rzecz osób niepełnosprawnych:

- prowadzenie akcji informacyjnych poprzez umieszczanie informacji o dostępnych formach pomocy i realizowanych projektach na stronach internetowych i w prasie lokalnej „Kurier Przemęcki",
- utworzenie Środowiskowego Domu Samopomocy,
- wsparcie psychologiczne dla osób niepełnosprawnych i ich opiekunów/rodzin,
- stworzenie gminnego systemu pomocy dla osób z zaburzeniami psychicznymi, w tym zapewnienie usług specjalistycznych dla w/w osób,
- zapewnienie wsparcia dla opiekunów osób niepełnosprawnych poprzez opiekę wytchnieniową, czy asystenta osoby niepełnosprawnej.

3. Działania na rzecz osób i rodzin znajdujących się w trudnej sytuacji rodzinnej oraz doznających przemocy:

- zapewnienie wsparcia psychologicznego i prawnego,
- utworzenie grup wsparcia i grup samopomocowych,
-zapewnienie pomocy mieszkaniowej dla osób doświadczających przemocy w rodzinie.

4. Działania na rzecz osób bezdomnych:

- zapewnienie wystarczającej ilości miejsc w schronisku dla osób bezdomnych poprzez zwiększenie liczby miejsc.

5. Działania związane z występowaniem alkoholizmu:

- uruchomienie silniejszych działań profilaktycznych przy zaangażowaniu wszystkich możliwych służb i instytucji.

6. Działania społeczne:

- większe włączenie w projekty społeczne organizacji pozarządowych,
- realizacja dobrych praktyk,
- pozyskiwanie środków zewnętrznych.

Biorąc pod uwagę zmiany zachodzące w społeczeństwie należy dążyć do realizacji modelu nastawionego w szczególności na wzmocnienie osób i rodzin wymagających wsparcia w rozwiązywaniu problemów. Istotną rolę powinien odgrywać system wsparcia psychologicznego, poradnictwa prawnego, rodzinnego, pedagogicznego, terapii i wyspecjalizowanej pracy socjalnej oraz umacnianie w osobach i rodzinach postaw aktywnych, zarówno w obszarze społecznym jak i w indywidualnym. Niezbędne jest nieustanne monitorowanie otoczenia wewnętrznego i zewnętrznego i dostosowywanie się do zmian oraz rozszerzenie i pogłębienie formy aktywności społecznej poprzez współpracę z rożnymi instytucjami i organizacjami pozarządowymi oraz instytucjami działającymi w obszarze polityki społecznej. W związku ze zmianami demograficznymi w społeczeństwie sytuacja życiowa i rodzinna osób starszych na wsi będzie ulegała

zmianie. Należy to uwzględnić przy planowaniu środków finansowych na realizację zadań z zakresu pomocy społecznej.

DZIENNY DOM POMOCY SENIOR+

Od lutego 2020 roku na terenie Gminy Przemęt funkcjonuje Dzienny Dom Pomocy Senior+ w Błotnicy. Do Dziennego Domu Pomocy Senior+ uczęszczają mieszkańcy gminy Przemęt w wieku 60 +, nieaktywni zawodowo, którzy potrzebują wsparcia i pomocy w codziennym funkcjonowaniu. Dzienny Dom przeznaczony jest dla 20 osób. Pobyt w placówce trwa od poniedziałku do piątku w godz. 8.00-16.00.

W ramach działalności DDP Senior+ były prowadzone zajęcia z terapii zajęciowej i zajęcia z fizjoterapii. Seniorzy mieli zapewnioną pomoc w formie usług opiekuńczych świadczonych przez opiekunki, ciepły posiłek oraz transport do i z placówki.

W 2022 roku z usług DDP Senior+ korzystało 21 osób.

Na bieżące funkcjonowanie Dziennego Domu Pomocy Senior+ wydatkowano środki finansowe w kwocie 655 719,07 zł, które pochodziły z:

- Europejskiego Funduszu Społecznego w ramach projektu pn. Gmina Przemęt wspiera swoich seniorów w ramach Wielkopolskiego Regionalnego Programu Operacyjnego na lata 2014-2020. Oś priorytetowa 7. Włączenie społeczne. Działanie 7.2. Usługi społeczne i zdrowotne. Poddziałanie 7.2.2. Usługi społeczne i zdrowotne,
– projekty konkursowe realizowane przez jednostki samorządu terytorialnego i ich jednostki organizacyjne,
- Programu Wieloletniego „Senior+" na lata 2021-2025, Moduł II- zapewnienie funkcjonowania Dziennego Domu Senior +, edycja 2022,
- budżetu Gminy Przemęt.

KLUB SENIOR+

Od 2019 roku na terenie gminy Przemęt działa Klub Senior+ z oddziałami w miejscowościach: Bucz, Kaszczor, Mochy i Przemęt. Z tej formy wsparcia korzysta średnio 40 seniorów. Zajęcia odbywały się raz w tygodniu w każdym oddziale, 13 godzin tygodniowo we wszystkich oddziałach.

W 2022 roku na działalność Klubu Senior+ w Gminie Przemęt wydatkowano 91.322,27 zł.

Środki pochodziły z:

- Europejskiego Funduszu Społecznego w ramach projektu pn. Gmina Przemęt wspiera swoich seniorów w ramach Wielkopolskiego Regionalnego Programu Operacyjnego na lata 2014-2020. Oś priorytetowa 7. Włączenie społeczne. Działanie 7.2. Usługi społeczne i zdrowotne. Poddziałanie 7.2.2. Usługi społeczne i zdrowotne,

– projekty konkursowe realizowane przez jednostki samorządu terytorialnego i ich jednostki organizacyjne,

- budżetu Gminy Przemęt.

OCHOTNICZE STRAŻE POŻARNE

Na terenie Gminy Przemęt wg stanu na dzień 31 grudnia 2022 funkcjonowało 18 jednostek Ochotniczej Straży Pożarnej, w tym 3 jednostki specjalistyczne wpisane do Krajowego Systemu Ratowniczo–Gaśniczego.

Do podstawowych zdań jednostek Ochotniczych Straży Pożarnych należą:

1) działanie na rzecz ochrony życia, zdrowia i mienia przed pożarami, klęskami żywiołowymi i zagrożeniami ekologicznymi lub innymi miejscowymi zagrożeniami,
2) rzecznictwo i reprezentowanie członków Związku wobec organów administracji publicznej,
3) wykonywanie zadań z zakresu ochrony przeciwpożarowej zleconych przez organy administracji publicznej,
4) współtworzenie i opiniowanie aktów normatywnych dotyczących ochrony przeciwpożarowej,
5) działanie na rzecz ochrony środowiska,
6) informowanie o występujących zagrożeniach pożarowych i innych zagrożeniach miejscowych oraz sposobach im zapobiegania,
7) rozwijanie i upowszechnianie działalności kulturalnej,
8) rozwijanie i krzewienie kultury fizycznej i sportu,
9) organizowanie pożarniczego i obronnego wychowania dzieci i młodzieży.

Wszystkie jednostki OSP są corocznie wspierane z budżetu Gminy Przemęt dotacjami celowymi na utrzymanie gotowości bojowej jednostki, zakup sprzętu i umundurowania,

podnoszony był stan asortymentu i wyposażenia jednostek OSP z terenu Gminy Przemęt. Ponadto bezpośrednio z budżetu gminy były pokrywane wydatki związane z wypłatą ekwiwalentu za udział strażaków ratowników w szkoleniach, działaniach ratowniczo-gaśniczych, opłaty za zakup paliwa, media, ubezpieczenie pojazdów, ubezpieczenie sprzętu oraz ubezpieczenie strażaków ratowników.

W roku 2022 przekazano wsparcie finansowe dla jednostek OSP w wysokości 555 791,45 zł. Ponadto wszystkie jednostki mogły ubiegać się o środki zewnętrzne przyznawane bezpośrednio z budżetu państwa za pośrednictwem Komendy Powiatowej Państwowej Straży Pożarnej w Wolsztynie lub innych organizacji i sponsorów prywatnych. Kwoty dotacji zewnętrznych są co roku dzielone na szczeblu wojewódzkim.

W 2022 roku został dokonany zakup pojazdu dla strażaków z Kaszczoru współfinansowany ze środków budżetu gminy w wysokości 500.000,00 zł oraz z firm ubezpieczeniowych i Wojewódzkiego Funduszu Ochrony Środowiska i Gospodarki Wodnej w Poznaniu w wysokości 500.000,00 zł co dało łącznie 1.000 000,00 mln zł. Zakupiono również samochód terenowy dla strażaków z Osłonina sfinansowany w całości z budżetu gminy w wysokości 100.000,00 zł.

KAMAZ dla jednostki OSP w Kaszczorze

VW AMAROK dla jednostki OSP w Osłoninie

Ponadto dzięki dobrej współpracy z Wojewódzkim Ośrodkiem Ruchu Drogowego w Lesznie, pozyskano dodatkowy sprzęt dla jednostek OSP w postaci torby medycznej PSP R1 i zestawów szkoleniowych AED oraz fantomów. Pod koniec ubiegłego roku dostosowano pomieszczenia sanitarne w budynku remizy OSP Przemęt do podłączenia zupełnie nowej pralki oraz suszarki do ubrań specjalnych strażaków.

Pralka oraz suszarka do ubrań specjalnych

Zakup sprzętu

Jednostki OSP corocznie otrzymują dotacje, z których uzupełniane są braki sprzętowe.

sprzęt dla OSP Sączkowo	sprzęt dla OSP Sączkowo

 sprzęt dla OSP Kaszczor	 sprzęt dla OSP Sączkowo
 sprzęt dla OSP Mochy	 sprzęt dla OSP Mochy

sprzęt dla OSP Solec

sprzęt dla OSP Kluczewo

sprzęt dla OSP Bucz

sprzęt dla OSP Bucz

sprzęt dla OSP Mochy

Wykaz jednostek OSP z terenu Gminy Przemęt

LP.	NAZWA ORGANIZACJI	ZAKRES DZIAŁANIA JEDNOSTKI
1.	OSP Przemęt	Jednostka w Krajowym Systemie Ratowniczo-Gaśniczym (KSRG) do zadań dodatkowych należy ratownictwo wodne, wysokościowe, chemiczno-ekologiczne, poszukiwawczo-ratownicze, techniczne, współpraca z jednostkami systemu Państwowego Ratownictwa Medycznego oraz systemu powiadamiania ratunkowego i działania w kwarantannie.

2.	OSP Kaszczor	Jednostka w KSRG do zadań dodatkowych należy ratownictwo wodne, współpraca z jednostkami systemu Państwowego Ratownictwa Medycznego oraz systemu powiadamiania ratunkowego i działania w kwarantannie.
3.	OSP Mochy	Jednostka w KSRG do zadań dodatkowych należy współpraca z jednostkami systemu Państwowego Ratownictwa Medycznego oraz systemu powiadamiania ratunkowego i działania w kwarantannie.
4.	OSP Bucz	Jednostka spoza systemu KSRG, ale przydzielona jako wspomagająca (zabezpieczająca) dla PSP oraz OSP Przemęt, OSP Kaszczor, OSP Mochy. Za wyjątkiem działań chemiczno-ekologicznych i ratownictwa technicznego.
5.	OSP Osłonin	Jednostka spoza systemu KSRG
6.	OSP Radomierz	Jednostka spoza systemu KSRG
7.	OSP Solec	Jednostka spoza systemu KSRG
8.	OSP Nowa Wieś	Jednostka spoza systemu KSRG
9.	OSP Sączkowo	Jednostka spoza systemu KSRG
10.	OSP Starkowo	Jednostka spoza systemu KSRG
11.	OSP Siekowo	Jednostka spoza systemu KSRG
12.	OSP Kluczewo	Jednostka spoza systemu KSRG
13.	OSP Górsko	Jednostka spoza systemu KSRG
14.	OSP Błotnica	Jednostka spoza systemu KSRG
15.	OSP Siekówko	Jednostka spoza systemu KSRG
16.	OSP Poświętno	Jednostka spoza systemu KSRG
17.	OSP Barchlin	Jednostka spoza systemu KSRG
18.	OSP Perkowo	Jednostka spoza systemu KSRG

W 2022 roku obchodziliśmy 2 jubileusze:

- w dniu 16 lipca 2022 roku OSP Sączkowo świętowała uroczystość 95-lecia powstania;

Jubileusz 95-lecia powstania jednostki OSP Sączkowo

- w dniu 18 listopada 2022 roku OSP Bucz świętowała uroczystość 90-lecia powstania.

Jubileusz 90-lecia powstania jednostki OSP Bucz

OŚWIATA

Przedszkola publiczne

LP.	NAZWA PRZEDSZKOLA	ADRES	LICZBA DZIECI (STAN NA DZIEŃ 30.09.2022R.)	DYREKTOR
1.	Przedszkole Samorządowe w Nowej Wsi	Nowa Wieś, ul. Przemęcka 22, 64-234 Przemęt	39	Alina Piotrowska
2.	Przedszkole Samorządowe z Oddziałem Integracyjnym w Mochach	Mochy, ul. Wolsztyńska 10, 64-234 Przemęt	100	Barbara Matysiak
3.	Przedszkole Samorządowe w Przemęcie	Przemęt, ul. Jagiellońska 2, 64-234 Przemęt	113	Elżbieta Grygiel-Tórz
4.	Przedszkole Samorządowe z Oddziałem Integracyjnym w Buczu	Bucz ul. Akacjowa 4, 64-234 Przemęt	100	Edyta Kaczmarek
5.	Przedszkole Samorządowe z Oddziałem Integracyjnym w Kaszczorze	Kaszczor ul. Cysterska 9, 64-234 Przemęt	94	Dagmara Nowak
6.	Przedszkole Samorządowe w Siekowie	Siekowo 1, 64-234 Przemęt	50	Małgorzata Kicińska

Szkoły publiczne

LP.	NAZWA SZKOŁY	ADRES	LICZBA DZIECI (STAN NA DZIEŃ 30.09.2022R.)	DYREKTOR
1.	Szkoła Podstawowa im. Edwarda Tomińskiego w Buczu	Bucz, ul. Kasztanowa 8, 64-234 Przemęt	305	Bartłomiej Górny
2.	Szkoła Podstawowa im. Jana Pawła II w Mochach	Mochy, ul. Szkolna 7, 64-234 Przemęt	324	Małgorzata Zielińska
3.	Szkoła Podstawowa im. Powstańców Wielkopolskich w Przemęcie	Przemęt, ul. Szkolna 1, 64-234 Przemęt	232	Katarzyna Wiśniewska
4.	Szkoła Podstawowa im. Marcina Rożka w Kaszczorze	Kaszczor, ul. Cysterska 9, 64-234 Przemęt	193	Do 31.08.2022r. Robert Szwed, Od 01.09.2022r. Dagmara Nowak
5.	Szkoła Podstawowa w Kluczewie	Kluczewo ul. Szkolna 19, 64-234 Przemęt	101	Małgorzata Kicińska

Szkoły publiczne ponadpodstawowe

LP.	NAZWA SZKOŁY	ADRES	LICZBA DZIECI (STAN NA DZIEŃ 30.09.2022R.)	DYREKTOR
1.	Branżowa Szkoła I Stopnia	Przemęt, ul. Powstańców Wielkopolskich 1, 64-234 Przemęt	107	Katarzyna Wiśniewska

2.	Technikum Ekonomiczne	Przemęt, ul. Powstańców Wielkopolskich 1, 64-234 Przemęt	88	Katarzyna Wiśniewska

Szkoły podstawowe niepubliczne – zespoły szkoła podstawowa z przedszkolem

LP.	NAZWA SZKOŁY		ADRES	LICZBA DZIECI (STAN NA DZIEŃ 30.09.2022 R.)	DYREKTOR
1.	Zespól Szkolno-Przedszkolny w Starkowie:	Niepubliczna Szkoła Podstawowa w Starkowie	Starkowo 94, 64-234 Przemęt	188	Wiesława Woś
		Niepubliczne Przedszkole w Starkowie		105	
2.	Zespół Szkolno-Przedszkolny w Radomierzu:	Niepubliczna Szkoła Podstawowa z Oddziałem Integracyjnym w Radomierzu	Radomierz ul. Słoneczna 8, 64-234 Przemęt	57	Patrycja Kmieciak
		Niepubliczne Przedszkole z Oddziałem Integracyjnym w Radomierzu		45	

Poziom nauczania

W roku szkolnym 2021/2022 do egzaminu ósmoklasisty przystąpiło 219 uczniów ze szkół podstawowych. Egzamin ósmoklasisty obejmuje wiadomości i umiejętności określone w podstawie programowej kształcenia ogólnego w odniesieniu do wybranych przedmiotów nauczanych w klasach I-VIII. Ósmoklasista przystępuje do egzaminu

z trzech przedmiotów obowiązkowych tj. języka polskiego, matematyki i języka obcego nowożytnego.

Wyniki osiągnięte przez uczniów w poszczególnych szkołach:

L.P.	SZKOŁA	PRZEDMIOT		
		JĘZYK POLSKI	MATEMATYKA	JĘZYK OBCY
1.	Szkoła Podstawowa im. Edwarda Tomińskiego w Buczu	59.66 %	60.92 %	56.41% język angielski
2.	Szkoła Podstawowa im. Jana Pawła II w Mochach	48 %	50 %	51.10% język angielski 75% język niemiecki
3.	Szkoła Podstawowa im. Powstańców Wielkopolskich w Przemęcie	50 %	54 %	53% język angielski
4.	Szkoła Podstawowa w Kluczewie	48.00%	38%	54.00% język angielski
5.	Szkoła Podstawowa im. Marcina Rożka w Kaszczorze	60.40%	71.60%	57.90% język angielski
6.	Niepubliczna Szkoła Podstawowa w Radomierzu	42%	52%	65% język angielski
7.	Niepubliczna Szkoła Podstawowa w Starkowie	52.42%	36.67%	46.38% język angielski

Branżowa Szkoła I stopnia

Uczniowie tej szkoły w zależności od zawodu przystępują do końcowego egzaminu potwierdzającego kwalifikacje w danym zawodzie w Okręgowej Komisji Egzaminacyjnej w Poznaniu lub w Cechu Rzemiosł Rożnych. W 2022 roku uczniowie którzy przystąpili do egzaminu potwierdzającego kwalifikacje w zawodzie sprzedawca, kucharz, rolnik

oraz cukiernik - egzamin w OKE Poznań, zdali część praktyczną na 100%, część pisemną 96%.

Należy podkreślić, że uczniowie Branżowej Szkoły I Stopnia uczą się w szkole przedmiotów ogólnych, a na dokształcanie teoretyczne w danym zawodzie są skierowani do Zespołu Szkół i Placówek Kształcenia Zawodowego w Centrum Kształcenia Zawodowego w Zielonej Górze oraz Centrum Kształcenia Zawodowego w Zespole Szkół Zawodowych w Wolsztynie.

Poziom dochodów i wydatków

Dochody oświatowe kształtowały się na poziomie 21.881.764,94 zł. Natomiast wydatki kształtowały się na poziomie 31.676.427,53 zł.

Finansowanie oświaty w 2022 roku:

WYSZCZEGÓLNIENIE	PLAN	WYKONANIE	REALIZACJA PLANU W %
Subwencja oświatowa, dotacje na przedszkola i inne dochody oświaty	21.895.921,43 zł	21.881.764,94 zł	99,94 %
Wydatki na oświatę	32.890.674,40 zł	31.676.427,53 zł	96,31 %
Różnica między dochodami a wydatkami na oświatę	**-10.994.752,97 zł**	**-9.794.662.52 zł**	**89,08 %**

Dochody na oświatę w 2022 r.:

WYSZCZEGÓLNIENIE	KWOTA
Subwencja oświatowa	18.562.221,00 zł
Dotacje celowe z budżetu państwa	1.105.345,38 zł
Dotacje ze środków UE	155.151,00 zł
środki z Funduszu Pomocy Przeciwdziałania Covid 19	666.507,00 zł
Dochody własne	1.392.540,56 zł
RAZEM	**21.881.764,94 zł**

Wydatki na oświatę w 2022 r.:

WYSZCZEGÓLNIENIE	KWOTA
Wydatki bieżące	30.806.931,06 zł
Wydatki remontowe	202.647,06 zł
Wydatki majątkowe	666.849,41 zł
RAZEM	**31.676.427,53 zł**

Wójt Gminy Przemęt w ramach lokalnego programu wspierania edukacji uzdolnionych dzieci i młodzieży pobierającej naukę na terenie Gminy Przemęt w 2022 roku przyznał stypendia 76 uczniom na kwotę 14.050,00 zł oraz nagrody 142 uczniom na kwotę 18.310,00 zł.

Zgodnie z art. 11 ust. 7 ustawy Prawo Oświatowe organ wykonawczy jednostki samorządu terytorialnego, w terminie do dnia 31 października, przedstawia organowi stanowiącemu jednostki samorządu terytorialnego informację o stanie realizacji zadań oświatowych tej jednostki za poprzedni rok szkolny. Przedmiotowa informacja za rok szkolny 2021/2022 została przedłożona Radzie w ustawowym terminie tj. 30 października 2022 roku. Informacja za rok szkolny 2022/2023 rok zostanie przedłożona Radzie Gminy w Przemęt do dnia 31 października 2023 roku.

Nauczyciele i pracownicy niepedagogiczni w przedszkolach i szkołach gminnych.

Zatrudnienie w placówkach oświatowych (kadra pedagogiczna oraz pracownicy administracji i obsługi)**.** Zestawienie opracowane na podstawie danych z arkuszy organizacyjnych szkół i przedszkoli (aneks wrześniowy 2022 r.)

WYSZCZEGÓLNIENIE	ZATRUDNIENIE NAUCZYCIELI I PRACOWNIKÓW ADMINISTRACJI I OBSŁUGI W PLACÓWKACH OŚWIATOWYCH			
	Liczba nauczycieli	Liczba etatów nauczycieli	Liczba pracowników administracji i obsługi	Liczba etatów pracowników administracji i obsługi
Przedszkole Samorządowe z Oddziałem Integracyjnym w Buczu	7	7,615	6	6
Przedszkole Samorządowe w Przemęcie	11	9,810	7	5,125
Przedszkole Samorządowe z Oddziałem Integracyjnym w Mochach	7	7,951	5	4,736
Przedszkole Samorządowe w Nowej Wsi	7	4,832	1	1
Zespół Szkolno-Przedszkolny w Kluczewie	26	19,099	6	5,5
Zespół Szkół w Przemęcie	43	50,156	18	15,736
Zespół Szkoła Podstawowa i Przedszkole Samorządowe z oddziałem Integracyjnym w Kaszczorze	26	26,984	14	13,581
Szkoła Podstawowa im. Jana Pawła II w Mochach	34	36,509	14	13,375
Szkoła Podstawowa im. Edwarda Tomińskiego w Buczu	31	32,075	18	15,054
SUMA	**192**	**195,031**	**89**	**80,11**

Żłobki publiczne

LP.	NAZWA ŻŁOBKA	ADRES	LICZBA DZIECI (STAN NA DZIEŃ 31.12.2022R.)	DYREKTOR
1.	Żłobek Gminny w Błotnicy	Błotnica ul. Szkolna 19, 64-234 Przemęt	30	Aneta Seidel

SPORT

Na terenie Gminy Przemęt w 2022 roku funkcjonowało 6 klubów sportowych:

- ULKS Rywal Klon Mochy,
- Uczniowski Klub Sportowy Sporting Przemęt,
- Szkolny Klub Sportowy HELIOS Bucz,
- Uczniowski Klub Sportowy „Sokół" Kaszczor,
- Uczniowski Klub Sportowy ULKS Agro Kluczewo,
- Uczniowski Klub Sportowy Azymut Mochy.

Gmina Przemęt zakupiła dla klubów następujące sprzęty:

- ULKS Rywal Klon Mochy zyskał zestaw piłkochwytów, a także bramki do piłki nożnej o łącznej wartości 32.884,84 zł.

- Uczniowski Klub Sportowy Sporting Przemęt wzbogacił się o bramki aluminiowe do piłki nożnej o wartości 9.000,00 zł.

Szkolny Klub Sportowy HELIOS Bucz otrzymał z Gminy Przemęt kosiarkę, której wartość wynosi 21.990,00 zł

Uczniowski Klub Sportowy „Sokół" Kaszczor 11 czerwca 2022r. obchodził Jubileusz 100-lecia powstania. Z tej okazji wójt wręczył czek okolicznościowy na kwotę 12.500,00 zł z przeznaczeniem na organizację tego wydarzenia.

Podczas uroczystości wręczono odznaczenia i statuetki osobom, które zasłużyły się dla „Sokoła Kaszczor". Wręczone zostały *Złote oraz Srebrne Odznaki Honorowe Wielkopolskiego Związku Piłki Nożnej Poznań* oraz medale *za Zasługi w Rozwoju LZS województwa wielkopolskiego*.

Uczniowski Klub Sportowy Azymut Mochy – klub ten drużynowo w 2022 r. wywalczył II miejsce w Polsce podczas zawodów Pucharu Najmłodszych w Połczynie**.**

W lipcu 2022 r. w Mochach klub ten zorganizował XIII edycję Rajdu Konwalii, w którym wzięło udział 280 osób z całej Polski.

Uczniowski Klub Sportowy ULKS Agro Kluczewo zorganizował 27 marca 2022 r. Otwarty Turniej Tenisa Stołowego o Puchar Wójta Gminy Przemęt. W turnieju wzięli udział uczniowie z terenu gminy Przemęt.

KULTURA

Z dniem 1 stycznia 2016 roku Rada Gminy Przemęt podjęła uchwałę nr XVI/108/15 w sprawie połączenia samorządowych instytucji kultury tj. Gminnego Ośrodka Kultury w Przemęcie oraz Biblioteki Publicznej Gminy Przemęt z siedzibą w Buczu w samorządową instytucję kultury o nazwie Gminne Centrum Kultury i Biblioteka w Przemęcie.

Jednostka działa jako samorządowa instytucja kultury wpisana w rejestr instytucji kultury gminy Przemęt, realizując swoje zadania do których należą:

1) realizowanie gminnej polityki kulturalnej,
2) dokumentowanie działalności społeczno-kulturalnej, ze szczególnym uwzględnieniem istniejących podmiotów działalności kulturalnej, osób zajmujących się animacją i organizacją życia kulturalnego, imprez i wydarzeń kulturalnych,
3) prowadzenie poradnictwa i informacji w zakresie upowszechniania i animacji kultury, wymiany kulturalnej z partnerami zagranicznymi, udział w organizacji imprez kulturalnych służących poszerzeniu i zbliżeniu kultur innych narodów,
4) prowadzenie zespołów artystycznych, orkiestry dętej, sekcji zainteresowań,
5) rozpoznawanie, rozbudzanie i zaspokajanie potrzeb oraz zainteresowań kulturalnych mieszkańców gminy,
6) kształtowanie wzorów i nawyków aktywnego uczestnictwa w kulturze,
7) gromadzenie, opracowywanie i przechowywanie zbiorów bibliotecznych służących rozwijaniu czytelnictwa oraz zaspakajaniu potrzeb informacyjnych i samokształceniowych,
8) udostępnianie zbiorów bibliotecznych na miejscu, wypożyczanie na zewnątrz, prowadzenie wymiany bibliotecznej,
9) koordynacja działalności usługowej bibliotek w zakresie udostępniania literatury naukowej i popularnonaukowej,
10) współdziałanie z bibliotekami innych sieci, instytucjami i organizacjami w zakresie rozwijania czytelnictwa i zaspokajania potrzeb oświatowych i kulturalnych społeczności gminy oraz informowanie o zbiorach własnych i innych bibliotek.

Najważniejsze imprezy i wydarzenia kulturalne organizowane lub współorganizowane przez Gminne Centrum Kultury i Biblioteka w 2022 roku:

MIESIĄC	WYDARZENIE	ZDJĘCIA
STYCZEŃ	103.Rocznica Powstania Wlkp.	
	Koncert Karnawałowy Młodzieżowej Orkiestry Dętej	

STYCZEŃ	Koncert Noworoczny w Wieleniu	
	Wielka Orkiestra Świątecznej Pomocy 30.Finał	
LUTY	Turniej Tenisa Stołowego o puchar Jana Nowaka	

LUTY	Uroczystość oficjalnego otwarcia fundacji ,,POMOC MA MOC”	
MARZEC	Dzień Kobiet dla mieszkanek Gminy Przemęt	

MARZEC	Spektakl teatralny grupy ,,Zaczarowana Dorożka”	
KWIECIEŃ	Turniej Piłki Nożnej Halowej o puchar Wójta Gminy	

KWIECIEŃ	Mażoretkowe Show w Mochach	
	Konkurs Wielkanocny	

MAJ	Obchody 231. rocznicy uchwalenia Konstytucji 3 maja	
	XII Dziecięcy Przemęcki Rajd Rowerowy	

MAJ	Projekt ,,Historia z Kulturą” - żywa lekcja historii	
	Jubileusz 35-lecia Młodzieżowej Orkiestry Dętej	
	Turniej Piłki Nożnej o puchar Wójta Gminy Przemęt	

CZERWIEC	Przemęckie Święto Szparaga- konkurs kulinarny	
	II Bieg im. Edwarda Kusika	
	VICTORIA Powstanie Wielkopolskie na Ziemi Przemęckiej	

LIPIEC	Wyjechane lato	
	Konwaliowy Spływ Kajakowy	
	Zlot pod św. Krzysztofem na motocyklu	

SIERPIEŃ	Konwaliowy Turniej Siatkówki Plażowej	
	Konwaliowy Turniej Piłki Nożnej	
	Dzień Ziemi Przemęckiej	

SIERPIEŃ	Dożynki Archidiecezjalne	
PAŹDZIERNIK	Koncert Stwora Głodomora	
	Jubileusz 5-lecia Uniwersytetu Trzeciego Wieku	

PAŹDZIERNIK	Orlikowe zakończenie sezonu	
LISTOPAD	Gminne Obchody Dnia Niepodległości	
	Światowy Dzień Pluszowego Misia- konkurs	

GRUDZIEŃ	Mikołajki	
	Opowieść Wigilijna-przedstawienie grupy teatralnej	
	Spotkanie Bożonarodzeniowe przy muzyce-koncert	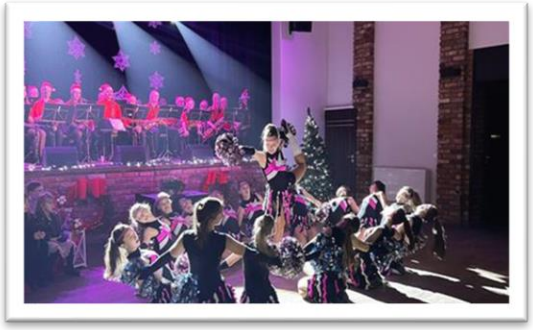

Na terenie gminy Przemęt w 2022 roku funkcjonowały 4 biblioteki: w Przemęcie, Mochach, Buczu i Kaszczorze.

Biblioteki służą rozwijaniu i zaspakajaniu potrzeb czytelniczych i informacyjnych mieszkańców gminy Przemęt, upowszechnianiu wiedzy i nauki, a także rozwojowi kultury.

Księgozbiór – stan na dzień 31.12.2022 r.

LP.	PLACÓWKA	KSIĘGOZBIÓR	WARTOŚĆ ZAKUPU W 2022 R.
1.	Biblioteka w Przemęcie	7246	7695 zł
2.	Filia Biblioteczna w Buczu	8498	7681 zł
3.	Filia Biblioteczna w Mochach	8046	7705 zł
4.	Filia Biblioteczna w Kaszczorze	6456	6162 zł

Czytelnicy i wypożyczenia w 2022 roku

LP.	PLACÓWKA	LICZBA CZYTELNIKÓW	WYPOŻYCZENIA NA ZEWNĄTRZ	WYPOŻYCZENIA NA MIEJSCU
1.	Biblioteka w Przemęcie	383	5257	451
2.	Filia Biblioteczna w Buczu	367	5181	778
3.	Filia Biblioteczna w Mochach	303	5458	1020
4.	Filia Biblioteczna w Kaszczorze	231	4921	1822

W ramach popularyzacji czytelnictwa Gminne Centrum Kultury i Biblioteka organizowało między innymi następujące wydarzenia:

MIESIĄC	WYDARZENIE	ZDJĘCIA
STYCZEŃ	Śnieżna kraina pingwina- warsztaty plastyczne dla dzieci	
	Śnieżna kraina pingwina-zajęcia literacko-plastyczne dla przedszkolaków	

STYCZEŃ	,,Czytam z babcią, czytam z dziadkiem”- wystawa książek z okazji Dnia Babci i Dnia Dziadka	
LUTY	Walentynki w bibliotece- głośne czytanie wierszy	

LUTY	,,Wypożycz-rozpakuj - daj się zaskoczyć!”-zabawa literacka	
	Zakochać się w czytaniu- wystawa książek z okazji walentynek	

MARZEC	,,Na 8 marca polecamy...”- wystawa książek z okazji Dnia Kobiet	
	,,Biblioteczne chwileczki na przedszkolne bajeczki” - zajęcia czytelnicze	

KWIECIEŃ	,,Biedroneczki są w kropeczki”- zajęcia czytelnicze	
	Biblioteczne chwileczki na przedszkolne bajeczki-zajęcia czytelnicze	
	Nasza zielona planeta-zajęcia edukacyjne	

KWIECIEŃ	,,Pilot i ja”- zajęcia literacko-plastyczne dla klasy z okazji Światowego Dnia Książki dla Dzieci	
MAJ	,,Podróż do świata bajek i baśni”- bibliotekarz w gościnie w Przedszkolu w Osłoninie	

MAJ	Spotkanie autorskie z Zofią Mąkosą	
	Krasnoludki są na świecie- warsztaty literacko-plastyczne poświęcone twórczości M. Konopnickiej	
	,,Jasno widzenie”:-spotkanie słowno-muzyczne z Sabina Klak	

CZERWIEC	Droga książki-spotkanie autorskie z Katarzyną Jęsiek	
	,,Muzyczne opowieści dla dzieci”-wystawa książek z okazji Dnia Muzyki	

LIPIEC	,,Polecamy na wakacyjne podróże”-wystawa książek podróżniczych dla dzieci	
	,,Dzień Czerwonego Kapturka”-wystawa książek o Czerwonym Kapturku	

WRZESIEŃ	Narodowe Czytanie ,,Ballady i romanse”	
	,,Marzenia duże i małe”- spotkanie czytelniczo-edukacyjne z okazji Dnia Marzyciela	

PAŹDZIERNIK	Dzień Głośnego Czytania-głośne czytanie bajki	
	Jaskinia pana doktora-głośne czytanie i spotkanie z panią pielęgniarką	

PAŹDZIERNIK	,,Książki z dawnych lat… 110 urodziny Pszczółki Mai ”- warsztat czytelniczo-plastyczne	
LISTOPAD	Wielka przygoda jeżyka-głośne czytanie	
	Jesienne drzew wokół nas- warsztaty plastyczne	

GRUDZIEŃ	,,Idą święta ...” wystawa książek o tematyce świątecznej	
	Spotkanie z Czerwonym Kapturkiem-zajęcia literacko-plastyczne	

NAGRODY I WYRÓŻNIENIA

Sukcesywny rozwój samorządu od lat dostrzegany jest przez organizatorów różnego rodzaju rankingów i klasyfikacji. Każda nagroda lub wyróżnienie jest nie tylko powodem do dumy, ale i potwierdzeniem słuszności wyborów i wszelkich starań prowadzonych przez władze naszej gminy.

PRZYJAZNY URZĄD

Kapituła VII edycji Ogólnopolskiego Konkursu dla Instytucji Administracji Publicznej „Przyjazny Urząd" organizowany przez Quality Institute sp. z o.o. sp.k., z siedzibą w Katowicach uhonorowała Urząd Gminy Przemęt za szczególną troskę o jakość obsługi klienta, wysoką kulturę pracy, nowoczesność i rzetelność w działaniu oraz innowacyjność rozwiązań w zakresie usprawniania usług publicznych. Znak jakości przyznany został na okres 12 miesięcy.

Quality Institute Sp. z o.o. Sp. k
na podstawie rekomendacji
Kapituły Konkursu
nadaje
Znak Jakości

2022
PRZYJAZNY URZĄD

Urząd Gminy Przemęt

Znak Jakości nadano w 7. edycji Ogólnopolskiego Konkursu dla Instytucji Administracji Publicznej „Przyjazny Urząd".

Przedmiotowy Znak Jakości nadano na okres jednego roku.

Znak Jakości „Przyjazny Urząd" wyróżnia instytucje, które cechują się wysoką kulturą obsługi klienta, profesjonalizmem i rzetelnością w świadczeniu usług publicznych oraz nowoczesnymi rozwiązaniami w zakresie zarządzania kapitałem ludzkim. Znak Jakości „Przyjazny Urząd" przyznawany jest Urzędom o szczególnych osiągnięciach we wdrażaniu nowoczesnych, innowacyjnych rozwiązań odnoszących się do jakości usług publicznych. Certyfikat „Przyjazny Urząd" przyznaje Kapituła złożona z naukowców i praktyków, specjalizujących się w problematyce administracji publicznej i zarządzania jakością.

Sala Kolumnowa
Pałacu Radziwiłłów w Krakowie – Balicach
23 kwietnia 2022 r.

Prezes Zarządu Quality Institute
Piotr Celej

Dyrektor Konkursu „Przyjazny Urząd"
Kamila Przeniosło

Wyróżnienie Nadzwyczajne „Diament Przywództwa" otrzymał Wójt Gminy Przemęt za realizację innowacyjnej strategii w zakresie motywowania pracowników i zarządzania kapitałem ludzkim.

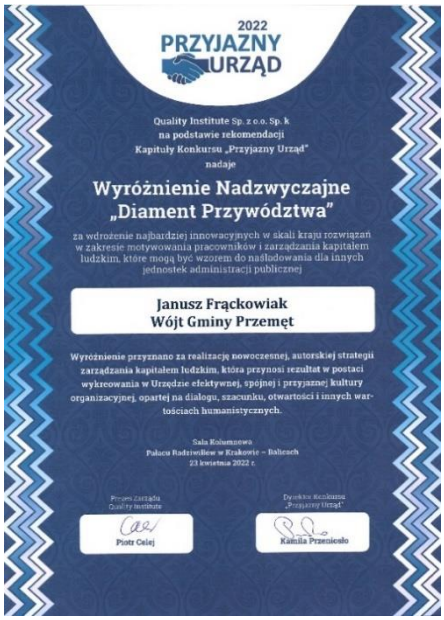
2022
PRZYJAZNY URZĄD

Quality Institute Sp. z o.o. Sp. k
na podstawie rekomendacji
Kapituły Konkursu „Przyjazny Urząd"
nadaje

Wyróżnienie Nadzwyczajne „Diament Przywództwa"

za wdrożenie najbardziej innowacyjnych w skali kraju rozwiązań w zakresie motywowania pracowników i zarządzania kapitałem ludzkim, które mogą być wzorem do naśladowania dla innych jednostek administracji publicznej

Janusz Frąckowiak
Wójt Gminy Przemęt

Wyróżnienie przyznano za realizację nowoczesnej, autorskiej strategii zarządzania kapitałem ludzkim, która przynosi rezultat w postaci wykreowania w Urzędzie efektywnej, spójnej i przyjaznej kultury organizacyjnej, opartej na dialogu, szacunku, otwartości i innych wartościach humanistycznych.

Sala Kolumnowa
Pałacu Radziwiłłów w Krakowie – Balicach
23 kwietnia 2022 r.

Prezes Zarządu Quality Institute
Piotr Celej

Dyrektor Konkursu „Przyjazny Urząd"
Kamila Przesiecko

CERTYFIKAT ZA UDZIAŁ W PROJEKCIE

Kolejnym ważnym wyróżnieniem dla Urzędu Gminy w Przemęcie jest przyznanie certyfikatu za udział w projekcie „Mobilny urzędnik. Poprawa dostępności usług publicznych dla mieszkańców o szczególnych potrzebach". Projekt był realizowany w ramach Programu Operacyjnego Wiedza Edukacja Rozwój, Działanie 4.3., współfinansowanego z środków Europejskiego Funduszu Społecznego.

Fundusze Europejskie Wiedza Edukacja Rozwój
Rzeczpospolita Polska
Unia Europejska Europejski Fundusz Społeczny

CERTYFIKAT

OTRZYMUJE

URZĄD GMINY PRZEMĘT

za udział w projekcie
„Mobilny urzędnik. Poprawa dostępności usług publicznych dla mieszkańców o szczególnych potrzebach"

realizowanego w ramach Programu Operacyjnego Wiedza Edukacja Rozwój, Działanie 4.3, współfinansowanego ze środków Europejskiego Funduszu Społecznego.

Krystyna Kwiatkowska
PEŁNOMOCNIK
Fundacja Partycypacji Społecznej

DYREKTOR
Grzegorz Grygiel
Regionalny Ośrodek Polityki Społecznej

FUNDACJA PARTYCYPACJI SPOŁECZNEJ
SAMORZĄD WOJEWÓDZTWA WIELKOPOLSKIEGO
ROPS

DZIAŁANIA ZLECONE

Preferencyjny zakup paliwa stałego

Gmina Przemęt w 2022 roku przystąpiła do zakupu węgla z przeznaczeniem dla gospodarstw domowych.

W dniu 25 listopada 2022 r. Gmina podpisała umowę z PGE Paliwa Spółka z o.o. z siedzibą w Krakowie dotyczącą sprzedaży węgla na potrzeby zakupów preferencyjnych przez osoby fizyczne w gospodarstwach domowych oraz umowę z Przemęckim Przedsiębiorstwem Komunalnym spółka z o.o. z siedzibą w Przemęcie na dystrybucję paliwa stałego.

Na podstawie umowy zawartej z PGE Paliwa spółka z o.o., Gmina Przemęt zakupiła **1186,68 ton węgla** w sortymencie groszek i orzech, który został dostarczony mieszkańcom gminy w 2022 r.

Łącznie przyjęto **1207** wniosków o zakup preferencyjny paliwa stałego dla gospodarstwa domowego.

OKRES ODBIORÓW WĘGLA	**OD 25.11.2022 R. DO 31.12.2022 R.**		
SORTYMENT [NAZWA]	groszek	orzech	miał
SORTYMENT [MM]	8-25	powyżej 30	0-10
ILOŚĆ Z PODZIAŁEM NA SORTYMENT [T]	**416,4**	**770,28**	-

Dodatek węglowy

Ustawa z dnia 5 sierpnia 2022 r. o dodatku węglowym wprowadziła kolejne zadanie zlecone gminie. Zgodnie z art. 2 ust. 1 tej ustawy prawo do dodatku węglowego przysługiwało osobie w gospodarstwie domowym w przypadku, gdy głównym źródłem ogrzewania gospodarstwa domowego był kocioł na paliwo stałe, kominek, koza, ogrzewacz powietrza, trzon kuchenny, piecokuchnia, kuchnia węglowa lub piec kaflowy na paliwo stałe, zasilane paliwami stałymi, wpisane lub zgłoszone do centralnej ewidencji emisyjności budynków, o której mowa w art. 27a ust. 1 ustawy z dnia 21 listopada 2008 r. o wspieraniu termomodernizacji i remontów

oraz o centralnej ewidencji emisyjności budynków (Dz. U. z 2022 r. poz. 438, 1561, 1576, 1967 i 2456), do dnia 11 sierpnia 2022 r., albo po tym dniu - w przypadku głównych źródeł ogrzewania wpisanych lub zgłoszonych po raz pierwszy do centralnej ewidencji emisyjności budynków, o których mowa w art. 27g ust. 1 tej ustawy. Wnioski o wypłatę dodatku węglowego można było składać od 18 sierpnia do 30 listopada 2022 roku.

W tym okresie przyjęto **4 240** wniosków o przyznanie dodatku węglowego. Wypłacono 3024 świadczenia na kwotę 9 072 000,00 zł.

Wydano 3026 informacji o przyznaniu dodatku węglowego, 279 decyzji odmownych, 323 decyzje o umorzeniu postępowania, 2 decyzje o nienależnie pobranym świadczeniu oraz 610 informacji o pozostawieniu wniosku bez rozpoznania zgodnie z art. 2 ust. 3 b ustawy dodatku węglowym. W grudniu pracownicy przeprowadzili 344 wywiady środowiskowe. Na koszty obsługi związane z wypłata dodatków węglowych wydano 136 076, 79 zł.

Dodatek osłonowy

Dodatek osłonowy przysługiwał osobie w gospodarstwie domowym jednoosobowym, w którym wysokość przeciętnego miesięcznego dochodu w rozumieniu art. 3 pkt 1 ustawy z dnia 28 listopada 2003 r. o świadczeniach rodzinnych nie przekraczał kwoty 2100 zł oraz osobie w gospodarstwie domowym wieloosobowym, w którym wysokość przeciętnego miesięcznego dochodu w rozumieniu art. 3 pkt 1 ustawy z dnia 28 listopada 2003 r. o świadczeniach rodzinnych nie przekraczała kwoty 1500 zł na osobę.

Wnioski były przyjmowane do 31 października 2022 roku.

Przyjęto **2 048** wniosków na dodatek osłonowy. Wydano 1 916 informacji o przyznaniu dodatku osłonowego, 101 decyzji odmownych, 27 postanowień o odmowie wszczęcia postępowania i 4 decyzje umarzające postępowanie.

Dodatek osłonowy wypłacono 1916 gospodarstwom domowym na łączną kwotę 1 590 092,17 zł. Na koszty obsługi związane z wypłatą dodatków osłonowych wydatkowano 31 630,73 zł.

Realizacja zadań ustawy o szczególnych rozwiązaniach w zakresie niektórych źródeł ciepła w związku z sytuacją na rynku paliw

Ustawa z dnia 15 września 2022 r. o szczególnych rozwiązaniach w zakresie niektórych *źródeł ciepła* w związku z sytuacją na rynku paliw wprowadziła kolejne dodatki dla gospodarstw domowych, w przypadku gdy głównym *źródłem ciepła* gospodarstwa domowego był: kocioł na paliwo stałe, kominek, koza, ogrzewacz powietrza, trzon kuchenny, piecokuchnia albo piec kaflowy na paliwo stałe, zasilane peletem drzewnym, drewnem kawałkowym lub innym rodzajem biomasy, albo kocioł gazowy zasilany skroplonym gazem LPG, albo kocioł olejowy zgłoszone lub wpisane do centralnej ewidencji emisyjności budynków, o której mowa w art. 27a ust. 1 ustawy z dnia 21 listopada 2008 r. o wspieraniu termomodernizacji i remontów oraz o centralnej ewidencji emisyjności budynków do dnia 11 sierpnia 2022 r., albo po tym dniu - w przypadku głównych *źródeł* ogrzewania zgłoszonych lub wpisanych po raz pierwszy do centralnej ewidencji emisyjności budynków, o których mowa w art. 27g ust. 1 tej ustawy.

Wysokość dodatku była uzależniona od rodzaju stosowanego paliwa. Wnioski można było składać w terminie od 21 września do 30 listopada 2022 roku. W tym okresie przyjęto **602** wnioski. Wydano 517 informacji o przyznaniu dodatku, 50 decyzji odmownych, 31 decyzji o zakończeniu postępowania. W grudniu pracownicy przeprowadzili 40 wywiadów środowiskowych. Na wypłatę dodatków dla gospodarstw domowych wydano 895 500,00 zł. Natomiast na koszty obsługi związane z wypłata dodatków dla gospodarstw domowych wydano 17 850, 00 zł.

Podmioty wrażliwe

Ustawa z dnia 15 września 2022 roku o szczególnych rozwiązaniach w zakresie niektórych źródeł ciepła w związku z sytuacją na rynku paliw wprowadziła dodatek dla podmiotów wrażliwych. Dodatek miał pokryć 40 proc. kosztów ogrzewania węglem kamiennym, brykietem, peletem zawierający co najmniej 85 proc. węgla, peletem drzewnym, biomasą, LPG i olejem opałowym w zakresie, w jakim określone podmioty zużywały ciepło na potrzeby udzielania świadczeń, lub podstawowej działalności. Ze wsparcia mogły skorzystać podmioty wymienione wprost w ustawie. Wnioski należało składać do dnia 30 listopada 2022 roku.

Do Urzędu Gminy w Przemęcie wpłynęły wnioski od 17 podmiotów wrażliwych, z czego 1 wniosek został wycofany. Dodatek został wypłacony 16 podmiotom wrażliwym, na co przeznaczono 119 947,86 zł. Natomiast na koszty obsługi związane z wypłata dodatków wydano 2 398,96 zł.

Ukraina

W roku 2022 w wyniku wojny na Ukrainie Gmina Przemęt przystąpiła do realizacji ustawy o pomocy obywatelom Ukrainy w związku z konfliktem zbrojnym na terytorium tego państwa. Wójt Gminy Przemęt rozpatrzył **367** wniosków osób przyjmujących na zakwaterowanie i wyżywienie obywateli Ukrainy, które obejmowały 1 792 ukraińców. Pozytywnie rozpatrzono 280 wniosków, które obejmowały 1 315 ukraińców, co stanowiło wydatkowanie w kwocie: 1 850 360,00 zł. Natomiast na koszty obsługi związane z rozpatrywaniem wniosków wydano 6 144,00 zł.

Raport o stanie Gminy Przemęt za 2022 r. został opracowany w oparciu o przepisy określone w art. 28 aa ustawy z dnia 8 marca 1990 r. o samorządzie gminnym. Treść dokumentu została przygotowana na podstawie danych przekazanych przez komórki organizacyjne Urzędu Gminy oraz jednostki organizacyjne Gminy.

Załącznik nr 1

ILOŚĆ WYDANYCH DECYZJI ADMINISTRACYJNYCH, WNIESIONYCH ODWOŁAŃ OD DECYZJI, UCHYLONYCH DECYZJI, ILOŚĆ DECYZJI WYDANYCH DECYZJI PO TERMINIE W ROKU 2022					
WYDZIAŁ	**RODZAJ DECYZJI**	**Ilość wydanych decyzji ogółem**	**Ilość wniesionych odwołań od decyzji**	**Ilość uchylonych decyzji**	**Ilość decyzji wydanych po terminie**
		2022			
Organizacyjny (OR)	Decyzje dotyczące udostępnienia informacji publicznej	3	0	0	0
RAZEM OR		**3**	**0**	**0**	**0**
Spraw Obywatelskich i Zarządzania Kryzysowego (SO)	Decyzje dotyczące wymeldowań	7	1	0	0
	Decyzje dotyczące wygaśnięcia zezwoleń na sprzedaż	25	0	0	0
	Zezwolenia jednorazowe na sprzedaż napojów alkoholowych	22	0	0	0
	Zezwolenia na sprzedaż napojów alkoholowych	42	0	0	0
	Przeznaczenie nieruchomości i rzeczy ruchomych na cele świadczeń na rzecz obronności oraz wykonywanie tych świadczeń	0	0	0	0
	Nakładanie obowiązku świadczeń osobistych na rzecz obronności i ich wykonywanie	9	0	0	0
RAZEM SO		**105**	**1**	**0**	**0**
Urząd Stanu Cywilnego (USC)	Zmiany imion i nazwisk	4	0	0	0

RAZEM USC		**4**	**0**	**0**	**0**
Oświaty, Promocji, Turystyki i Sportu (OP)	Dofinansowanie kształcenia pracownika młodocianego	98	0	0	1
RAZEM OP		**98**	**0**	**0**	**1**
Rozwoju Gminy (RI)	Decyzje na zajęcie pasa drogowego	6	0	0	0
	Umieszczanie urządzeń obcych w pasie drogowym	3	0	0	0
	Zezwolenie na lokalizację sieci technicznej, zjazdu w pasie drogi publicznej	19	0	0	0
RAZEM RI		**28**	**0**	**0**	**0**
Rolnictwa i Ochrony Środowiska (RS)	Zatwierdzające podział nieruchomości	69	0	0	2
	Zatwierdzające rozgraniczeń nieruchomości	2	0	0	0
	Ustalające opłatę adiacencką z tyt. podziału nieruchomości	12	0	0	0
	Zezwalające na wycięcie drzew/krzewów	22	0	0	4
	Ustalające środowiskowe uwarunkowania realizacji przedsięwzięcia	22	0	0	6
	Koncesja na prowadzenie działalności w zakresie opróżniania zbiorników bezodpływowych i transportu nieczystości ciekłych	3	0	0	0
RAZEM RS		**130**	**0**	**0**	**12**
	Ustalające warunki zabudowy	301	1	2	0

Planowania Przestrzennego i Nieruchomości (PN)	Ustalające lokalizację inwestycji celu publicznego	20	0	0	0
	Dotyczące przekazywanych nieruchomości -trwały zarząd na rzecz jednostek organizacyjnych	3	0	0	0
RAZEM PN		**324**	**1**	**2**	**0**
Podatkowy (FP)	Akcyza	1 351	0	0	0
	Umorzenie zobowiązań pieniężnych (podatek od nieruchomości, podatek rolny i podatek leśny)	1	0	0	0
	Odroczenie i rozłożenie na raty zobowiązań pieniężnych (podatek od nieruchomości, podatek rolny, podatek leśny)	0	0	0	0
	Decyzje określające wysokość zobowiązania podatkowego w podatku od środków transportowych	3	0	0	0
	Decyzje zmieniające podatek od środków transportowych	0	0	0	0
	Decyzje umarzające podatek od środków transportowych	0	0	0	0
	Decyzje o rozłożeniu na raty podatku od środków transportowych	0	0	0	0
	Decyzje wymiarowe – podatkowe	6 360	0	0	0
	Decyzje zmieniające – podatkowe	878	0	0	0
	Decyzje podatkowe za lata ubiegłe	110	0	0	0
	Decyzje określające podatek od nieruchomości	2	2	1	0

	Decyzje o stwierdzeniu nadpłaty	0	0	0	0
	Decyzje o odmowie stwierdzenia nadpłaty	0	0	0	0
	Decyzje dot. zwolnienia i ulgi w podatku rolnym z tytułu nabycia gruntów	5	0	0	0
	Decyzje dot. ulgi inwestycyjnej	5	0	0	0
	Decyzje umarzające postępowanie podatkowe	0	0	0	0
RAZEM FP		**8 715**	**2**	**1**	**0**
RAZEM WSZYSTKIE WYDZIAŁY		**9 407**	**4**	**3**	**12**